

# Bouwkundig

## Rapport

---



van het bouwkundig onderzoek  
uitgevoerd aan:

**Reigerweg 6  
1602 PB Enkhuzen**



**Perfectkeur**





## Perfectkeur

### Adres

Pruimendijk 137  
2989 AH Ridderkerk

### Postbus

Postbus 38, 3340 AA  
Hendrik-Ido-Ambacht

### Website

[www.perfectkeur.nl](http://www.perfectkeur.nl)

### Email

[klantenservice@perfectkeur.nl](mailto:klantenservice@perfectkeur.nl)

# Alstublieft

Op 13 februari 2024 heb ik een bouwkundig onderzoek uitgevoerd aan de Reigerweg 6. Dat heb ik met veel genoegen en naar beste kunnen en weten gedaan. De resultaten van mijn bevindingen en adviezen vindt u terug in dit volledige bouwkundige rapport. Deze voldoet aan de NTA 8060:2021. Dit is de norm die een eenduidige methodiek beschrijft om de bouwkundige staat vast te leggen.

Ons bedrijf is vooruitstrevend en altijd gericht om onze klanten optimaal van de juiste informatie te voorzien. Daarom hebben we een nieuwe standaard ontwikkeld voor een bouwkundige keuring. De kwaliteit van het door de inspecteur uitgevoerde onderzoek blijft minimaal gelijk, maar het verschil zit in de rapportage van de door ons opgenomen bevindingen. In plaats van één omvangrijk en gedetailleerd rapport, ontvangt u nu allereerst een overzichtelijke samenvatting met alle geconstateerde gebreken en risico's. Daarnaast krijgt u een volledig, uitgebreid en vernieuwd bouwkundig rapport. Dit rapport ligt nu voor u.

Dit bouwkundig rapport is een zeer uitgebreid document. Naast gebreken en inschatting van risico's, krijgt u inzicht in de bouwkundige staat van het object, met daarbij interessante informatie en onderhoudstips. Dat maakt ons bouwkundig rapport een veelzijdige informatiebron. Deze kunt u gebruiken in het kader van uw onderzoeks- of meldingsplicht bij de aan- of verkoop van een woning. Als extra bijkomstigheid informeert het rapport u ook over de te verwachten, niet reguliere, onderhoudskosten in de komende jaren.

Ik bedank u hartelijk voor het vertrouwen dat u in ons heeft gesteld en vertrouw erop de door mij uitgevoerde inspectie uw verwachtingen overtreft.

Heeft u toch nog vragen over de uitgevoerde bouwkundige keuring, stelt u deze dan gerust door een mail te sturen naar [klantenservice@perfectkeur.nl](mailto:klantenservice@perfectkeur.nl).

Met vriendelijke groet,

Arnold Kramer





Perfectkeur

# Inhoudsopgave

Opdrachtinformatie

---

Informatie vooraf

---

Bijzonderheden vooraf

---

Nader onderzoek

---

Kostenoverzicht

---

Bevindingen en gebreken

---

- Fundering
  - Kruipruimte en begane grondvloer
  - Gevels en kozijnen
  - Daken en goten
  - Installaties, elektra, water en gas
  - Verwarming en ventilatie
  - Keuken en sanitair
  - Interieur
  - Bijgebouwen
- 

Beperkt of niet waarneembaar

---

Extra (onderhoud) informatie

---

Overige diensten

---

Aansprakelijkheid

---



# Opdrachtinformatie

## Opdrachtgegevens

Organisatie	Re/max Connect H. van Wijk
Naam opdrachtgever	H. van Wijk
Adres opdrachtgever	De Tuin 23 1611 KR Bovenkarspel
Telefoonnummer	0651353726

## Objectgegevens

Adres	Reigerweg 6 1602 PB Enkhuizen
Type	Eengezinstussenwoning
Bouwjaar	1973
Inhoud	447 m <sup>3</sup>
Bewoning	Leeg

## Verantwoording

Bouwkundig inspecteur	Arnold Kramer
Rapportnummer / versie	431813
Inspectiedatum	13 februari 2024
Rapportagedatum	15 februari 2024
Geautoriseerd door	A. C. Vuijk



# Informatie vooraf

---

## Scope van de bouwkundige keuring

Een bouwkundige keuring is een visuele inspectie van alle bouwkundige onderdelen, maar wel een momentopname. De non-destructieve wijze van deze keuring heeft zijn beperkingen.

Alle daken, goten e.d. worden indien mogelijk en indien noodzakelijk met behulp van een ladder (tot max. 6 meter) geïnspecteerd. Inspectie kan alleen plaats vinden indien het gebruik van hulpmiddelen zonder risico's kan worden ingezet. Kruipruimtes worden visueel geïnspecteerd in de directe omgeving van een toegangsluik, indien aanwezig en redelijkerwijs bereikbaar.

Een onderzoek naar de staat van de fundering is geen onderdeel van de bouwkundige keuring. Als de inspecteur tijdens de bouwkundige keuring een risico op een funderingsprobleem vermoedt, dan zal hij dit aangeven.

Voor gebreken die binnen de scope van de keuring niet waarneembaar waren op het moment van het onderzoek is Perfectkeur B.V. niet aansprakelijk. Niet zichtbare en door eigenaar/verkoper niet benoemde onderdelen en risicofactoren vallen buiten de verantwoordelijkheid van Perfectkeur B.V., evenals ingewonnen informatie bij derden. Bij de inspectie wordt niet getoetst op het voldoen aan het huidige bouwbesluit of NEN normen. Daar waar de inspecteur dit van belang acht wordt er wel verwezen naar relevante normen.

## Uitgangspunten

De bouwkundige keuring en het bouwkundig rapport voldoet aan de NTA 8060:2021. Dit is de norm die een eenduidige methodiek beschrijft om de bouwtechnische/bouwkundige staat vast te leggen. De inspecteur beoordeelt tijdens de keuring steekproefsgewijs de relevante onderdelen. Voor de hele inspectie geldt daarom dat alle uitspraken, gebreken, beoordelingen, vaststellingen en bevindingen uitsluitend betrekking hebben op datgene wat visueel waarneembaar is.

De inspecteur zal voor niet of moeilijk waarneembare onderdelen zijn oordeel baseren op kenmerken die op een eventueel risico wijzen. Als hij hiervoor aanleiding ziet, zal hij nader onderzoek aanbevelen om risico's kenbaar te maken of uit te sluiten. De rol van de bouwkundig inspecteur is te vergelijken met die van een huisarts. De inspecteur beoordeelt, analyseert en rapporteert. Bij twijfel wordt er doorverwezen naar specialistisch onderzoek.

## Uitsluitingen

Vanwege de steekproefsgewijze controle, garandeert Perfectkeur niet dat alle zichtbare gebreken benoemd worden. Daarnaast kunnen gebreken alsnog zichtbaar worden aan bouwkundige elementen en/of (geïsoleerd) leidingwerk na verwijdering van afwerkingen, voorzetwanden, rolluiken, zonneschermen, bekledingen of andere elementen, terwijl deze als voldoende of goed zijn beoordeeld in deze rapportage. Ook kunnen geconstateerde gebreken bij herstel of vervanging groter van omvang blijken of meer vervolgschade van onderliggende delen hebben, dan visueel zichtbaar tijdens de bouwkundige keuring, waardoor de kosten vanzelf ook hoger zullen kunnen uitvallen.

Inspectie van elektra- en gasinstallatie, aanwezige leidingen, overige installaties, riolering, asbest, zwam, houtworm of overige ongedierte vallen buiten de scope van een bouwkundige keuring. Wanneer in dit rapport opmerkingen of bevindingen over deze onderdelen zijn opgenomen, heeft dit alleen een signaalfunctie. Voor deze onderdelen dient altijd een speciaal daarvoor bedoelde inspectie te worden uitgevoerd.

Houtaantasters zoals bruinrot, houtworm en boktor zijn vaak zeer moeilijk visueel waar te nemen. Om deze te

traceren of te herkennen moet er vaak een destructief onderzoek worden uitgevoerd. Bij nader onderzoek waarbij balk voor balk wordt 'afgeklopt' kan alsnog blijken dat een aantasting in meer of mindere mate aanwezig is.

Als optrekkend vocht of een ander risico met betrekking tot het ontstaan van schade aan de vloeren en wanden wordt aangetroffen, dan leest u hierover de rapportage. In de meeste gevallen is een nader onderzoek noodzakelijk, waarmee ook eventuele gevolgschade duidelijk wordt.

## Leeswijzer

### Hoofdgroepen

De uitkomsten van de bouwkundige inspectie worden onderverdeeld per hoofdgroep. Deze hoofdgroepen geven u een logisch en duidelijk inzicht in de staat van het geïnspecteerde object. Dit proberen we zo gestructureerd mogelijk te doen. De uitkomsten worden onderverdeeld in vijf hoofdstukken:

- Nader onderzoek
- Kostenoverzicht
- Bevindingen en gebreken
- Beperkt of niet waarneembaar
- Extra (onderhouds) informatie

### Nader onderzoek (NO)

Is een onderdeel/gebrek niet zichtbaar, maar verwacht de inspecteur wel risico op een gebrek of schade, dan raadt de inspecteur nader onderzoek aan. Meer hierover leest u onder het hoofdstuk Nader Onderzoek.

### Kostenoverzicht

De kosten in het kostenoverzicht zijn:

- Indien technisch mogelijk en economisch verantwoord, gebaseerd op (noodzakelijk) herstel en niet op complete vervanging of (esthetische) verbetering;
- Indicatief, hieraan kunnen geen rechten worden ontleend. Voor een prijsberekening wordt geadviseerd een gespecificeerde offerte aan te vragen;
- Gebaseerd op uitvoering door derden, inclusief materiaal en arbeid (geen zgn. doe het zelf werkzaamheden);
- Exclusief stut-, sloop- en steigerkosten en eventuele vervolgschade, omdat dit niet in te schatten is;
- Inclusief BTW en gebaseerd op landelijk gemiddelde prijzen uit officiële bouwkosten databanken en op een uitvoeringsniveau van gemiddelde luxe.

Al deze zaken kunnen de prijzen sterk beïnvloeden.

Deze rapportage voldoet voor het aanvragen van de Nationale Hypotheek Garantie (NHG). Hiervoor hebben we een aparte kostensamenvatting opgenomen. Dit bestaat uit de totale kosten die conform het Programma van Eisen van de NHG meegeteld moeten worden. Daardoor kan het voorkomen dat deze kosten afwijken van het uitgebreide kostenoverzicht.



## Bevindingen en gebreken

In het hoofdstuk “Bevindingen en Gebreken” zijn alle relevante geïnspecteerde onderdelen opgenomen en wordt er een conditiebeoordeling aan gegeven. Een bevinding heeft als beoordeling goed of voldoende. Bij onvoldoende of slecht benoemen wij het als een gebrek (voldoet niet aan de oorspronkelijke functie).

Beoordeling	Betekenis
Goed	Voldoet aan de oorspronkelijke functie
Voldoende	Niet regulier herstel/onderhoud binnen 1 tot 5 jaar
Onvoldoende	Herstel/vervanging is noodzakelijk binnen 3-12 maanden
Slecht	Herstel/vervanging is binnen 0-2 maanden noodzakelijk

## Beperkt (BW) of niet waarneembaar (NW)

Er zijn situaties en omstandigheden waarin zaken beperkt of niet visueel waarneembaar zijn. De inspecteur heeft op basis van hetgeen hij op het moment van de keuring heeft waargenomen, geen noodzaak gezien om nader onderzoek aan te raden. Wij vinden het wel belangrijk deze onder uw aandacht te brengen zodat u hiervan op de hoogte bent. De keuze is dan aan u om op basis van deze informatie extra onderzoek te laten doen om zekerheid te verkrijgen, of de impact in te schatten en te aanvaarden. Daarom benoemen wij deze in een apart hoofdstuk.

## Extra (onderhouds) informatie

Dit bouwkundig rapport brengt niet alleen de bouwkundige staat in beeld. Een object is onderhevig aan weers- en leefomstandigheden en vereist dus regelmatig onderhoud. In dit deel geven wij u extra informatie en tips over onderhoud. Zo blijft dit document ook nadat u eigenaar geworden bent, interessant om te raadplegen.



# Bijzonderheden vooraf

---

## Bijzonderheden die van belang zijn voor de inspectie

### Aanwezig tijdens inspectie

Verkopend makelaar

### Informatie van betrokkenen/eigenaar/verkopend makelaar

Nadrukkelijk is er gevraagd of er bouwkundige- of installatietechnische gebreken bekend zijn die mogelijk visueel niet waargenomen kunnen worden. Er zijn geen bijzonderheden bekend en/of bij aanvang van het onderzoek gemeld.

## Asbest

Het is volgens opgave van de geïnterviewde of door de inspecteur zelf aangetroffen, dat er asbest / asbestverdacht materiaal aanwezig is.



Bij verkoop is het verplicht om asbest in het object te melden, het wordt gezien als een verborgen gebrek. Het is mogelijk dat de nieuwe eigenaar u vraagt om het object asbestvrij op te leveren. Hiertoe bent u niet verplicht. Maar als dit met de nieuwe eigenaar wordt overeengekomen, kan dat het beste schriftelijk worden vastgelegd. De nieuwe eigenaar kan de schade (bijvoorbeeld reinigingskosten) verhalen als er na verhuizing nog asbest aanwezig is. Hetzelfde geldt als het asbest niet volgens de regels is verwijderd, laat het daarom door een erkend bedrijf uitvoeren.



In geen enkel object met bouwjaar tot medio 1993 kan de aanwezigheid van asbest middels deze visuele inspectie worden uitgesloten omdat het geen formeel onderdeel van de inspectie uitmaakt. Asbest kan aanwezig zijn in dakbeschot, vloerzeil, wanden, isolatie, koord, golfplaten, panelen, borstwering, lijmen, doek, spuitasbest, tegels etc. Indien hierover zekerheid gewenst is dient altijd nader onderzoek danwel een asbestinventarisatie uitgevoerd te worden.



Ondanks het feit dat één of meerdere onderdelen zijn gesignaleerd als asbestverdacht materiaal, benadrukken we dat het mogelijk is dat ook op andere plaatsen asbest aanwezig is, deze inspectie is heel nadrukkelijk geen asbestinventarisatie.





# Nader onderzoek

---



## Toelichting

Een bouwkundige keuring is een visueel, steekproefsgewijs onderzoek. Dit heeft zijn beperkingen. Soms kan de inspecteur een onderdeel niet, of niet volledig beoordelen, maar zijn er wel signalen die voor de inspecteur aanleiding zijn nader onderzoek aan te raden. Deze onderdelen worden op deze pagina opgesomd met een inschatting van het risico.

Het niet opvolgen van het advies van de inspecteur met betrekking tot het laten uitvoeren van nader onderzoek kan mogelijk grote financiële gevolgen veroorzaken. Wij helpen u daar graag bij, door u inzicht te geven in de (financiële) impact van de mogelijke gevolgen. Meer informatie vindt u op [perfectkeur.nl/naderonderzoek](https://perfectkeur.nl/naderonderzoek).

## Inschatting risico's

De risico-inschattingen worden op basis van de kennis, ervaring en interpretatie van de inspecteur aangegeven. Hij doet dit naar beste weten en inzicht, maar het blijft een indicatie, waarvan wij de juistheid niet kunnen garanderen.

-  Grote kans op meer schade - nader onderzoek wordt sterk aangeraden - hoge urgentie
-  Het risico lijkt aanvaardbaar, maar om zekerheid te krijgen – wordt nader onderzoek aanbevolen – gemiddelde urgentie. Neem bij uw afweging het (financiële) schaderisico mee.
-  Laag risico – nader onderzoek alleen nodig indien zekerheid door u gewenst is.

## Aanbevolen nader onderzoek

Tijdens deze bouwkundige keuring zijn geen signalen gevonden die voor de inspecteur aanleiding zijn nader onderzoek aan te raden.

# Kostenoverzicht

Hoofdgroep	Directkosten		Termijnkosten 1 – 5 jaar	Totaalkosten
	0 - 2 mnd	3 - 12 mnd		
Fundering				
Kruipruimte en begane grondvloer		190	1.820	2.010
Gevels en kozijnen	165	5.975	2.325	8.465
Daken en goten	505		4.505	5.010
Installaties, elektra, water en gas		605		605
Verwarming en ventilatie			2.840	2.840
Keuken en sanitair		195		195
Interieur		1.010	535	1.545
Bijgebouwen		2.200	950	3.150
<b>Subtotaal</b>	<b>€ 670</b>	<b>€ 10.175</b>	<b>€ 12.975</b>	<b>€ 23.820</b>
<b>Totaal</b>		<b>€ 10.845</b>	<b>€ 12.975</b>	<b>€ 23.820</b>

De post totaal geeft de kosten weer van bouwkundige gebreken die direct en/of binnen 1 jaar hersteld/vervangingen dienen te worden. Deze kosten worden vaak als ontbindende voorwaarde opgenomen in de koopovereenkomst.

## Toelichting

Kosten	Binnen	Beoordeling	Betekenis
Direct	0 - 2 mnd	<b>Slecht</b>	Herstel/vervanging is op zeer korte termijn noodzakelijk.
	3 - 12 mnd	<b>Onvoldoende</b>	Herstel/vervanging is noodzakelijk binnen maximaal 1 jaar.
Termijn	1 - 5 jaar	<b>Voldoende</b>	Herstel/onderhoud is voorzien binnen 1 tot 5 jaar.

## Kostenoverzicht NHG

De kosten hieronder zijn de totaalbedragen van de kosten die opgesteld zijn conform het Programma van Eisen (PvE) en aanbevelingen van de NHG. Dit PvE is als bijlage toegevoegd.

	Directkosten	Termijnkosten	Totaalkosten
<b>Totaal</b>	<b>€ 10.050</b>	<b>€ 9.185</b>	<b>€ 19.235</b>



# Bevindingen en gebreken

---

## Fundering

### Fundering onbekend

De fundering of het fundament is dat deel van een gebouw of constructie dat ervoor zorgt dat het eigen gewicht ervan en de daarop uitgeoefende krachten, zoals nuttige belasting, sneeuw, winddruk, enzovoorts, worden overgedragen op de draagkrachtige ondergrond.

Veel woningen en gebouwen dreigen te verzakken door de droge zomer van 2018. Met name in huizen van voor 1970 kunnen er scheuren ontstaan, doordat de bodem verdroogt en de fundering zakt. Bovendien was het grondwaterpeil maandenlang zo laag dat ook houten palen niet meer onder water stonden en gingen rotten. De KCAF verwacht dat veel huizen in de gevarenzone staan.

De fundering zelf of het soort fundering is in de meeste gevallen niet zichtbaar. Een woning wordt beoordeeld of deze een scheefstand of verzakkingen vertoont. De vloeren, gevels en de wanden worden gecontroleerd op de aanwezigheid van gebreken t.g.v. een gebrekkige fundering.

Bij woningen op houten palen kunnen problemen ontstaan doordat de palen zijn aangetast door palenpest. Bij woningen die op "staal" zijn gebouwd kan het inklinken van de bodem een verzakkingen van de woning veroorzaken. Bij woningen die op betonnen heipalen staan is het risico op funderingsproblemen nihil. Veel woningen dreigen te verzakken door aanhoudende droogte en het hoogte verschil in de grondwaterstanden.

Met name in huizen van voor 1970 kunnen er scheuren ontstaan, doordat de bodem verdroogt en de fundering zakt.

Bij twijfel óf geconstateerde gebreken zal dat als een NO in de rapportage worden aangegeven.

Het is onbekend en niet tijdens deze bouwtechnische keuring te achterhalen geweest hoe het object is gefundeerd. Met betrekking tot paal-, staal- of andere soort van fundering zijn geen gegevens bekend. Indien hierover zekerheid c.q. meer informatie gewenst is, wordt een nader onderzoek aanbevolen. Het is onbekend en niet tijdens deze bouwtechnische keuring te achterhalen geweest hoe het object is gefundeerd.

## Funderingsbalk beton

Een funderingsbalk is dat deel van de fundering dat ervoor zorgt dat het eigen gewicht ervan en de daarop uitgeoefende krachten, zoals nuttige belasting, sneeuw, winddruk, enzovoorts, worden overgedragen op ondergrond of de palen.

De fundering zelf en de funderingsbalk is in de meeste gevallen niet zichtbaar. Een visuele beoordeling is daarom afgeleid van scheefstand, scheurvorming of verzakkingen.

Bij twijfel en/of geconstateerde gebreken zal dat als een NO in de rapportage worden aangegeven.

De funderingsbalken zijn van beton. Betonnen funderingsbalken hebben een minder hoog risico voor wat betreft optrekkend vocht en dergelijke dan bijvoorbeeld gemetselde funderingen.

Betonnen funderingsbalken hebben een minder hoog risico voor wat betreft optrekkend vocht en dergelijke dan bijvoorbeeld gemetselde funderingen.



## Bevindingen

### Fundering onbekend

NW

#### Beoordeling van de fundering

Er zijn, voor zover visueel waarneembaar, geen gebreken aangetroffen die worden of zijn veroorzaakt door een gebrek aan de fundering.

Beoordeling: **Goed**



### Funderingsbalk beton

BW

#### Beoordeling van de fundering

In verband met een verhindering, belemmering of geen toegang is de funderingsbalk niet zichtbaar. Er is dan ook geen inspectie uitgevoerd aan dit onderdeel.

Beoordeling: **Voldoende**

## Kruipruimte en begane grondvloer

### Situatie in de kruipruimte

Een goede ventilatie in de kruipruimte is belangrijk. U dient er regelmatig voor te zorgen dat ventilatieroosters en open stootvoegen worden ontdaan van vuil. Controleer de toe- en afvoer van lucht/ventilatie ook regelmatig in uw kruipruimte.

### Toegankelijkheid

Een kruipruimte is niets anders dan een kleine ruimte tussen de fundering van het huis en de begane grond vloer. Deze ruimte is meestal tussen de 50 en 80 centimeter hoog. Je kunt er dus zoals het woord al zegt net doorheen kruipen. De kruipkelder is meestal niet gemakkelijk te bereiken.

### Vloeren (onderzijde)

#### Beton niet geïsoleerd

Vloerisolatie is voornamelijk interessant voor huizen die voor 1983 gebouwd zijn. Deze huizen zijn (in veel gevallen vanaf de bouw) niet voorzien van vloerisolatie, waardoor er veel warmte door de vloer verloren gaat. Door de onderkant van de vloer met isolatiemateriaal te bedekken, wordt de kou uit de kruipruimte gehaald zodat dit het huis niet meer binnendringt. Ook zorgt het ervoor dat de vloer niet meer koud aanvoelt en dus comfortabeler is.

## Bevindingen

### Situatie in de kruipruimte

#### Ventilatie

De ventilatie vanuit de gevel ten behoeve van de kruipruimte is goed.

Beoordeling: **Goed**

#### Vochtig klimaat

De bodemstructuur in de kruipruimte is vochtig. Bij veranderingen in het niveau van het grondwater kan het voorkomen dat er water staat in de kruipruimte. Er is een hoger risico op b.v. zwam en schimmel. Eventueel kan worden overwogen om een bodembedekker aan te brengen.

Beoordeling: **Voldoende**

1 - 5 jaar: € 1.500



### Toegankelijkheid

BW

#### Beperkte zichtbaarheid

De kruipruimte is niet geheel te overzien. De inspectie is hierdoor onvolledig uitgevoerd. Er is niet geïnspecteerd in de "kruipruimte" onder de vloer van de woonkamer.

Beoordeling: **Onvoldoende**

BW

#### Toegangsluik

Het kruipluik of een onderdeel daarvan vertoont schade. Deze schade dient te worden hersteld. Beter is om het onderdeel te vervangen.

Beoordeling: **Onvoldoende**

direct (3 - 12 mnd): € 190



### Vloeren (onderzijde) - Beton niet geïsoleerd

### Schade

Er is betonschade geconstateerd in de "watermeterput". De schadeplaatsen moeten vrij gehakt worden. Eventueel ijzer moet ontroest en behandeld worden met een isolerend verfsysteem en/of vervangen worden. Het geheel kan hierna conform het bestaande werk aangeheeld worden. Bij herstel tevens een aanvullend onderzoek uitvoeren op meer (nu niet zichtbare) schade.

Beoordeling: **Voldoende**

1 - 5 jaar: € 320





# Bevindingen en gebreken

---

## Gevels en kozijnen

### Gevelopbouw

Een buitenmuur is de muur aan de voorkant, achterkant of zijkant van een woning. In de meeste gevallen heeft een buitenmuur een dragende of stabiliserende functie. Je kunt een buitenmuur, daardoor niet zomaar (gedeeltelijk) verwijderen.

Gevels worden geïnspecteerd op de conditie van het toegepaste materiaal en de afwerkingen. Gevelonderdelen achter begroeiingen of andere verhinderingen zijn niet geïnspecteerd.

### Kozijnen

Kozijnen omringen en ondersteunen het hele raamsysteem met een raamwerk dat de kop, dorpel en stijl omvat. Kozijnen houdt beglazing stevig op hun plaats binnen de muur van een woning.

### Rollagen & lateien

Een constructief element (latei) is een balk van beton, hout, staal, rvs of metselwerk boven een gevelopeningen. Meestal zal de latei boven een kozijn in de aangrenzende muurdelen bevestigd zijn om de belasting op die muur door te geven.

## Bevindingen

### Gevelopbouw - Gevelbekleding hout

#### Bevestiging gevelbekleding

Er zijn geen gebreken aan de bevestiging van de gevelbekleding aangetroffen. Wel is er bij weersinvloeden een risico op werking van het materiaal. Vooral nog kan het geheel functioneren zoals bedoeld.

Beoordeling: **Goed**

#### De conditie van het schilderwerk

Het schilderwerk van de gevel verkeert in een matige conditie. Op termijn dient hier onderhoud gepleegd te worden. Met name de liggende delen moeten extra behandeld worden. Voor zover noodzakelijk dient er inspectie plaats te vinden en herstel van de gebreken aan de zwakke plekken. Indien nodig of als dat zal blijken, moeten enkele onderdelen vervangen worden. Laat u vooraf goed en deskundig informeren door een verfadviser over het te gebruiken verfsysteem.

Beoordeling: **Voldoende**

1 - 5 jaar: € 1.425

#### Houtrot

Er is voor zover visueel waarneembaar geen houtrot aangetroffen. U dient er rekening mee te houden dat, bij het uitvoeren van onderhoud (waarbij werkzaamheden als schuren e.d. zal worden uitgevoerd) schade zichtbaar kan worden.

Beoordeling: **Goed**

### Gevelopbouw - Metselwerk

#### Voegwerk

Het voegwerk verkeert deels in een matige tot onvoldoende conditie. Er zijn meerdere gebreken opgemerkt. De technische levensduur van de voeg is aan het verstrijken. De gebreken dienen te worden hersteld.

Beoordeling: **Voldoende**

1 - 5 jaar: € 900



### Gevelopbouw - Volkern / kunststof e.d.

### De conditie van de gevelbekleding

Voor zover visueel waarneembaar zijn er tijdens de keuring geen afwijkingen aan het materiaal geconstateerd. Dit onderdeel / voorziening verkeert in goede conditie en kan functioneren.

Beoordeling: **Goed**



## Kozijnen - Beglazing

### Dubbelglas

#### Conditie

Voor zover visueel waarneembaar zijn er tijdens de keuring geen afwijkingen aan de beglazing geconstateerd. De beglazing en de bijhorende afwerking verkeert in goede conditie en kan functioneren.

Beoordeling: **Goed**



## Kozijnen - Soort materiaal

### Kunststof (kozijn)

#### De conditie van de draaiende delen

Er is op basis van een steekproef vastgesteld dat de draaiende delen voldoende kunnen functioneren. De bewegende onderdelen dienen periodiek te worden onderhouden en schoongehouden.

Beoordeling: **Goed**

### Hout (kozijn)

#### De conditie van de draaiende delen

Er is op basis van een steekproef vastgesteld dat de draaiende delen voldoende kunnen functioneren. De bewegende onderdelen dienen periodiek te worden onderhouden en schoongehouden.

Beoordeling: **Goed**

### Hout (kozijn)

#### De conditie van het schilderwerk

Het schilderwerk behoeft aandacht. Professioneel onderhoud dient te worden uitgevoerd. Met name de gevoelige delen, zoals liggende delen en verbindingen, extra behandelen. Voor zover noodzakelijk inspectie en herstel van gebreken uitvoeren aan zwakke plekken.

Beoordeling: **Onvoldoende**

direct (3 - 12 mnd): € 2.375



### Hout (kozijn)

#### De tocht dichtheid

De tocht dichtheid is geïnspecteerd onder de vensterbanken en langs de wanden/gevels. Hierbij zijn geen bijzonderheden aangetroffen.

Beoordeling: **Goed**

### Kunststof (kozijn)

#### De tocht dichtheid

De tocht dichtheid is geïnspecteerd onder de vensterbanken en langs de wanden/gevels. Hierbij zijn geen bijzonderheden aangetroffen.

Beoordeling: **Goed**

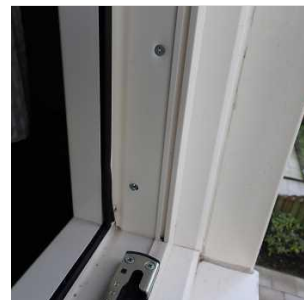

### Hout (kozijn)

#### Gebreken aan lood

Er zijn gebreken opgemerkt aan het lood. Hiermee verliest het deels zijn functie en kan er lekkage ontstaan. Vooralsnog gaan we ervan uit dat door middel van een reparatie de gebreken kunnen worden hersteld. Op langere termijn zal het geheel moeten worden vervangen, Tot de vervanging moet u rekening houden met hogere onderhoudskosten.

Beoordeling: **Slecht**

direct (0 - 2 mnd): € 165



### Hout (kozijn)

#### Het hang- en sluitwerk

Het hang en sluitwerk is gecontroleerd. Het materiaal functioneert prima en is goed onderhouden. Regulier onderhoud dient jaarlijks uitgevoerd te worden.

Beoordeling: **Goed**

### Kunststof (kozijn)

#### Het hang- en sluitwerk

Het hang en sluitwerk is gecontroleerd. Het materiaal functioneert prima en is goed onderhouden. Regulier onderhoud dient jaarlijks uitgevoerd te worden.

Beoordeling: **Goed**



### Hout (kozijn)

#### Houtrot

In dit onderdeel is houtrot aangetroffen. De exacte schade zal pas zichtbaar worden tijdens de noodzakelijk uit te voeren werkzaamheden. Om verdere schade te voorkomen dient onderhoud en herstel te worden uitgevoerd, waarbij de rotte delen dienen te worden vervangen.

Beoordeling: **Onvoldoende**

direct (3 - 12 mnd): € 3.600



### Hout (kozijn)

#### Houtrot herstel

Er is geconstateerd dat op diverse plaatsen houtrotvuller gebruikt is of houtrotreparaties zijn uitgevoerd. Het niet zichtbare hout is hierdoor mogelijk aangetast door houtrot. Op lange termijn (> 5 jaar) rekening houden met vervangen. Tot vervanging rekening houden met hogere onderhoudskosten. Voor het vervangen van onderdelen zijn geen kosten begroot.

Ter info



## Rollagen & lateien

### Metselwerk

#### Conditie rollagen & lateien

Voor zover visueel waarneembaar zijn er tijdens de keuring geen afwijkingen aan dit constructieve onderdeel geconstateerd. Dit element verkeert in goede conditie kan functioneren.

Beoordeling: **Goed**



# Bevindingen en gebreken

## Daken en goten

### Dak hoofdgebouw

Een dakvlak kan uit meerdere materialen zijn opgebouwd en hoort waterdicht afgewerkt te zijn. Eventuele gebreken kunnen schade hebben veroorzaakt die niet zichtbaar zijn bij een visueel onderzoek.

Er is geen onderzoek verricht of het huidige dak, de volledige opbouw hiervan en de toegepaste dakbedekkingen, geschikt zijn voor het plaatsen van zonnepanelen of dat hiervoor eerst werkzaamheden noodzakelijk zijn.

#### Dakbedekking

Dakbedekkingen worden, voor zover te achterhalen, gecontroleerd op leeftijd, de verwerking en de conditie. De beoordelingen zijn uiteraard gebaseerd op een visuele moment opname.

#### Dakbeschot

Het dakbeschot is, vooral bij oudere woningen, de laag planken of plaatmateriaal, aangebracht op de gordingen of sporen. Bij woningen na 1970 bestaat het dakbeschot vaak uit plaatmateriaal voorzien van thermische isolatie. Bij de bouw wordt hiermee het dak winddicht gemaakt.

#### Dakconstructie

Een dakconstructie bestaat uit onderdelen van balken, hout, staal, gewapend beton of voorgespannen beton, platen van gewapend beton of andere materialen, ZONDER de dakbedekking. Deze onderdelen zijn samen sterk genoeg om alle belastingen zoals eigen gewicht, sneeuw, wind te kunnen dragen, zonder dat de constructie bezwijkt.

#### Isolatie

Isoleren bestaat uit het afzonderen of afsluiten van een compartiment of een verblijf. In het geval van thermische isolatie betekent dit dus dat er een scheidingslaag aan wordt gebracht met een lage warmteweerstand (slechte warmtegeleiding) tussen een koude- en het warmtefront. Een bouwkundige keuring geeft geen inzichten in de eventueel toegepaste isolatie en of dit correct is uitgevoerd.

#### Waterkerende voorziening

Waterkerende voorzieningen zijn voorzieningen die noodzakelijk zijn om het (regen)water zodanig af te voeren dat dit geen waterschade veroorzaakt.

### Dakdoorvoeren

Een dakdoorvoer is een pijp die door het dak steekt. Deze pijp zorgt voor ventilatie, ontluchting of de afvoer van rookgassen. Het is belangrijk dat het plaatsen van dakdoorvoeren op de juiste manier wordt uitgevoerd en dat de juiste materialen worden gebruikt.

Een dakdoorvoer is een pijp die door het dak steekt. Deze pijp zorgt voor ventilatie, ontluchting of de afvoer van rookgassen. Het is belangrijk dat het plaatsen van dakdoorvoeren op de juiste manier wordt uitgevoerd en dat de juiste materialen worden gebruikt.

## Dakopening

Onder het onderdeel dakopening vallen de volgende elementen: dakluik, dakraam, (licht)koepel, lichtstraat en/of uitzetraampje

## Goten

Dakgoten hebben een belangrijke functie. Namelijk het afvoeren van regenwater op een gecontroleerde manier naar het riool. Zonder een dakgoot zou het water direct van het dakvlak aflopen. Hierdoor kunnen vochtproblemen en lekkages ontstaan. Daarnaast kan ook de gevel aangetast worden. Als de dakgoot niet goed werkt of niet aanwezig is. Het functioneren is tijdens een momentopname niet altijd te beoordelen.

Dakgoten hebben een belangrijke functie. Namelijk het afvoeren van regenwater op een gecontroleerde manier naar het riool. Zonder een dakgoot zou het water direct van het dakvlak aflopen. Hierdoor kunnen vochtproblemen en lekkages ontstaan. Daarnaast kan ook de gevel aangetast worden. Als de dakgoot niet goed werkt of niet aanwezig is. Het functioneren is tijdens een momentopname niet altijd te beoordelen.

## Hemelwaterafvoeren

Een hemelwaterafvoer (HWA) zorgt voor het afvoeren van het regenwater van het dak en de dakgoot naar het riool. Ieder dak moet zijn voorzien van een hemelwaterafvoer. Met uitzondering van rieten daken hoeven goten en HWA niet aanwezig te zijn. In dat geval zijn andere voorzieningen aanwezig voor het afvoeren van regenwater.

Hemelwaterafvoeren dienen ertoe om in voldoende mate hemelwater af te voeren in verhouding tot het oppervlak. Per 20 m<sup>2</sup> oppervlakte dient één hemelwaterafvoer aanwezig te zijn. Bij schuine daken is dit één hemelwaterafvoer per 50 m<sup>2</sup> oppervlakte schuine dakhelling. Uiteraard is frequent reinigen en verwijderen van vuil een vereiste.

Een hemelwaterafvoer (HWA) zorgt voor het afvoeren van het regenwater van het dak en de dakgoot naar het riool. Ieder dak moet zijn voorzien van een hemelwaterafvoer. Met uitzondering van rieten daken hoeven goten en HWA niet aanwezig te zijn. In dat geval zijn andere voorzieningen aanwezig voor het afvoeren van regenwater.

Hemelwaterafvoeren dienen ertoe om in voldoende mate hemelwater af te voeren in verhouding tot het oppervlak. Per 20 m<sup>2</sup> oppervlakte dient één hemelwaterafvoer aanwezig te zijn. Bij schuine daken is dit één hemelwaterafvoer per 50 m<sup>2</sup> oppervlakte schuine dakhelling. Uiteraard is frequent reinigen en verwijderen van vuil een vereiste.

## Overstek / boeiborden

Een dakoverstek is een gedeelte van het dak dat net buiten de gevel uitsteekt. Deze uitsteek kan variëren van een paar centimeter tot zo'n 25 centimeter.

Een boeiboord is een afwerking van het dak en/ of de dakgoot. Deze voorziening is meestal een houten plank of een volkern materiaal.

Een dakoverstek is een gedeelte van het dak dat net buiten de gevel uitsteekt. Deze uitsteek kan variëren van een paar centimeter tot zo'n 25 centimeter.

Een boeiboord is een afwerking van het dak en/ of de dakgoot. Deze voorziening is meestal een houten plank of een volkern materiaal.

## Schoorsteen

Een schoorsteen is een gemetseld kanaal waardoor rook en/of verbrandingsgassen worden afgevoerd tot buiten het dakvlak. Het functioneren en/of het onderhoud van het kanaal is niet gecontroleerd. Deze voorziening is in verband met de hoogte beperkt en alleen visueel (met hulpmiddelen) geïnspecteerd.

Een schoorsteen is een gemetseld kanaal waardoor rook en/of verbrandingsgassen worden afgevoerd tot buiten het dakvlak. Het functioneren en/of het onderhoud van het kanaal is niet gecontroleerd. Deze voorziening is in verband met de hoogte beperkt en alleen visueel (met hulpmiddelen) geïnspecteerd.





## Bevindingen

### Dak hoofdgebouw - Dakbedekking

#### Dakpannen

##### Bevestiging dakpannen

Met betrekking tot de bevestiging van de dakpannen zijn geen bijzonderheden aangetroffen. Het advies is om jaarlijks de dakpannen te inspecteren en de bevestiging van eventueel losse dakpannen te herstellen.

Beoordeling: **Goed**

#### Bitumen

##### Montage

De dakbedekking van het platte dak en de randafwerking staat niet onder spanning en verkeert wat de montagetechniek betreft in een goede conditie. De aansluitingen en de randafwerkingen vertonen geen zichtbare gebreken.

Beoordeling: **Goed**

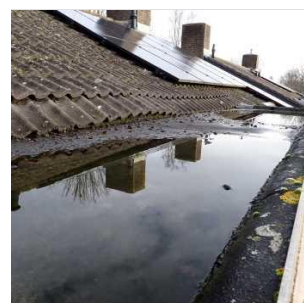

#### Dakpannen

##### Panlatten

Slechts een klein deel (alleen daar waar een dakpan is opgetild) van het dakvlak is geïnspecteerd. Er zijn voor zover zichtbaar geen bijzonderheden aangetroffen. Het risico is aanwezig dat bij herstel of verwijdering van dakpannen gebreken zichtbaar worden.

Beoordeling: **Goed**

#### Bitumen

##### Randstroken en kantafwerkingen

Er zijn geen gebreken aan de randstroken (onderdeel van de dakbedekking). De aansluitingen en de randafwerkingen vertonen geen zichtbare gebreken.

Beoordeling: **Goed**

#### Dakpannen

##### Vervuiling

Het dak is vervuild. Mosgroei en/of andere vervuiling is aanwezig. Dit is geen ideale situatie om het dak in een goede conditie te houden. De technische levensduur wordt door deze vervuiling verkort. Wij adviseren de mosgroei/vervuiling te (laten) verwijderen.

Beoordeling: **Voldoende**

1 - 5 jaar: € 350



## Dak hoofgebouw - Dakbeschot

### Spaanplaat

#### Conditie dakbeschot

Er zijn tijdens de inspectie geen gebreken opgemerkt. Het dakbeschot is slechts deels en zeer plaatselijk geïnspecteerd. Het is vanzelf onmogelijk om het hele dakvlak te inspecteren. Er is geen doorzadeling zichtbaar.

Beoordeling: **Goed**



### Spaanplaat

#### Houtrot in dakbeschot bij de goot

Er is in dit onderdeel van het dak schade aangetroffen. De delen met schade dienen te worden hersteld. Bij de berekening wordt ervan uitgegaan dat het herstel van buitenaf uitgevoerd gaat worden. Delen van het pannendak en het dakbeschot moeten worden verwijderd.

Beoordeling: **Voldoende**

1 - 5 jaar: € 1.680



### Spaanplaat

#### Niet actieve vochtplekken aangetroffen

Uit meting blijkt dat in dit onderdeel sporen van een oude lekkage zijn aangetroffen. De aangetroffen lekkage kan reeds schade hebben veroorzaakt die ten tijde van de visuele inspectie niet zichtbaar was.

Beoordeling: **Voldoende**



## Dak hoofgebouw - Dakconstructie

### Hout

#### Conditie

De dakconstructie is geïnspecteerd. Dit betreft een visuele inspectie. De constructie verkeert in een voldoende conditie. Er zijn, voor zover de inspectie aan dit element is uitgevoerd, geen zichtbare gebreken opgemerkt. Het is vanzelf onmogelijk om het hele dakvlak te inspecteren.

Beoordeling: **Goed**

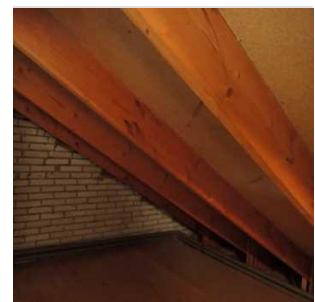

## Dak hoofgebouw - Waterkerende voorziening

### Lood

#### Conditie van de waterkerende voorzieningen

Meerdere reparaties aan de loodslabbe/loodstroken zijn reeds uitgevoerd. Het geheel kan op dit moment functioneren, maar op langere termijn en/of bij het ontstaan van nieuwe gebreken dient het loodwerk te worden vervangen. Vooralsnog wordt dit op korte termijn niet verwacht.

Beoordeling: **Onvoldoende**



## Lood

### Conditie van het lood

De loodstroken verkeren in een goede conditie. Hier zijn geen gebreken waargenomen. De overlap is voldoende. Het geheel kan functioneren als bedoeld, loodwerk regelmatig controleren, eventueel aankloppen daar waar nodig.

Beoordeling: **Goed**

## Dakdoorvoeren

### Verschillende materialen

#### Conditie van de doorvoer

Voor zover visueel waarneembaar zijn er tijdens de keuring geen afwijkingen aan deze doorvoer geconstateerd. Deze doorvoer verkeert in goede conditie en kan functioneren. Het model van de dakdoorvoer en daarmee de aansluitingen met het dak zijn voldoende op elkaar afgestemd, de aansluitingen tussen doorvoer en dakpan is voldoende.

Beoordeling: **Goed**

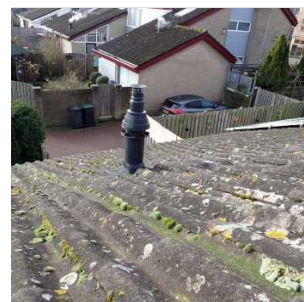

## Dakopening - Dakraam

### Gedateerd

Het dakvenster is gedateerd en dient te worden vervangen. De genoemde stelpost kan in hoogte variëren, afhankelijk van het formaat dakvenster, het soort materiaal en het soort beglazing.

Beoordeling: **Voldoende**

1 - 5 jaar: € 860



## Goten

### Bitumen

#### Conditie van de goot

Het materiaal is gedateerd en/of economisch afgeschreven. Door de minder goede conditie van deze dakbedekking is er een verhoogd risico op lekkage en/of vervolgschade aan de dakconstructie mogelijk. Vervanging van de bedekking is op (korte)termijn noodzakelijk.

Beoordeling: **Voldoende**

1 - 5 jaar: € 1.140

### Bitumen

#### Het afschot van de goot

Het afschot van de goot is voldoende. In dit geval is het regelmatig onderhouden c.q. reinigen van de goot wel van belang.

Beoordeling: **Goed**

## Bitumen

### Vervuiling van de goten

De goot is vervuild. Hierdoor wordt de waterafvoer gehinderd en kan die op enig moment zelfs geheel onmogelijk worden, waardoor uiteraard overlopen en/of lekkages gaan ontstaan. De vervuiling dient per direct uit de goten te worden verwijderd.

Beoordeling: **Slecht**

direct (0 - 2 mnd): € 85

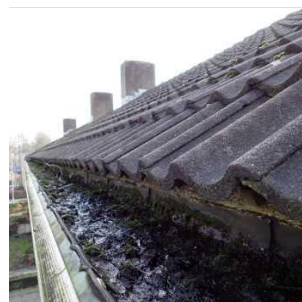

## Hemelwaterafvoeren

### Conditie van de HWA (regenpijp)

Voor zover visueel waarneembaar zijn er tijdens de keuring geen afwijkingen aan dit onderdeel geconstateerd. De hemelwaterafvoeren verkeren in een goede/voldoende conditie. De bevestigingen en de afwatering is voldoende. Het geheel kan functioneren als bedoeld.

Beoordeling: **Goed**



## Overstek / boeiborden

### Hout

#### Conditie

Voor zover visueel waarneembaar zijn er tijdens de inspectie geen afwijkingen aan deze overstek / boeiborden geconstateerd. Dit element verkeert in goede conditie en kan functioneren.

Beoordeling: **Goed**

### Hout

#### Het schilderwerk

Het exterieur schilderwerk verkeert in een voldoende conditie. Deze beoordeling is gebaseerd op een visuele inspectie. Een vuistregel is dat kozijnen ongeveer eens in de 4 à 5 jaar moeten worden bijgewerkt (regulier onderhoud). Dit is echter sterk afhankelijk van de ligging van de woning en de kleur of kwaliteit van de aangebrachte verf.

Beoordeling: **Goed**

### Hout

#### Overstek en boeibord bekleed met een materiaal

De overstekken en/of boeiboorden zijn (deels) bekleed. Het achterliggende materiaal is hierdoor niet geïnspecteerd. Er is een laag risico op houtrot aanwezig achter deze bekleding. Tussen een afwerking en onderliggend houtwerk dienen (in verband met een risico op condensatie en mogelijk houtrot) ventilatie mogelijkheden aanwezig te zijn, materialen mogen niet vlak op een houten ondergrond worden gemonteerd.

Ter info

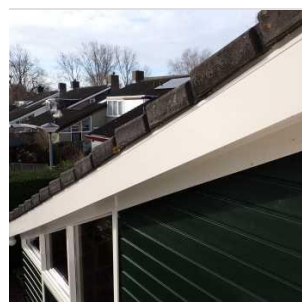

## Schoorsteen

### Metselwerk

#### Gebreken aan loodwerk

Het loodwerk komt los en veroorzaakt een lekkage. Hier is meestal geen eenvoudig herstel mogelijk en moet nieuw lood worden aangebracht tot aan het binnenspouwblad, voor zover deze aanwezig is. Reparaties worden meestal uitgevoerd door middel van het inslijpen in een hoger gelegen voeg. De voeg wordt dan 4 cm ingeslepen. Hierna kan het geheel weer functioneren als bedoeld.

Beoordeling: **Slecht**

direct (0 - 2 mnd): € 420



### Metselwerk

#### Het voegwerk

Het voegwerk is gecontroleerd. Er zijn gebreken opgemerkt aan het voegwerk. Vooral nog wordt ervan uitgegaan dat e.e.a. kan worden hersteld conform het bestaande werk. Daar waar nodig kunnen bestaande slechte voegen worden verwijderd en vervangen.

Beoordeling: **Voldoende**

1 - 5 jaar: € 475



# Bevindingen en gebreken

---

## Installaties, elektra, water en gas

### Elektra

Hoewel de installaties niet tot het bouwkundige deel behoren, worden ze vanwege het belang in relatie tot het geheel van het object meegenomen in de beoordeling. Deze beoordeling is niet conform de NTA 8025. Er wordt geen onderzoek verricht naar de juiste werking in relatie tot de aanwezige onderdelen en/of apparaten.

#### Aardlek

Een aardlekschakelaar is een schakelaar die automatisch in werking treedt wanneer hij lekstroom meet. De schakelaar springt om schakelt de gehele groepenkast uit. Dit wordt ook wel het spanningsloos maken van het systeem genoemd. In een elektrische installatie is er meestal sprake van een stroomkring.

#### Randaarding

Randaarde is een extra veiligheid die ervoor zorgt dat de stroom bij een storing de grond in gaat. In Nederland maken wij gebruik van een randaarde systeem. Je herkent de stekkers aan de 2 strips aan de buitenkant van de stekker en het stopcontact.

### Gas

Hoewel de installaties niet tot het bouwkundige deel behoren, worden ze vanwege het belang in relatie tot het geheel van het object meegenomen in de beoordeling.

De beoordeling is daarmee wel beperkt, maar wordt zo volledig mogelijk uitgevoerd. De gasinstallatie wordt visueel geïnspecteerd en dus niet gekeurd. Voor een technische beoordeling kan een veiligheidskeuring worden uitgevoerd waarbij dan de gasinstallatie op drukverlies gecontroleerd kan worden. Voor meer informatie over een veiligheidskeuring kunt u bellen met onze experts.

### Veiligheidsinstallatie

Rook, brand, koolmonoxidemelders zijn tijdens de inspectie niet gecontroleerd op functioneren of juiste locatie.

### Water

Tijdens de bouwkundige keuring wordt onder meer de watervoorziening/watermeter en het (zichtbare) leidingwerk geïnspecteerd. Daarnaast wordt het watertransport en de waterdruk/tappunten (warm en koud) gecontroleerd.



## Bevindingen

### Elektra - Groepenkast

#### Conditie van de groepenkast

De groepenkast is een ouder systeem, maar kan functioneren. In verband met de huidige wensen en minimale normen is het advies deze groepenkast bij een modernisering te vervangen.

Beoordeling: **Voldoende**



### Elektra - Randaarding

#### Controle van randaarding (steekproef)

Voor zover visueel waarneembaar zijn er tijdens de keuring geen afwijkingen aan de randaarding geconstateerd.

Beoordeling: **Goed**

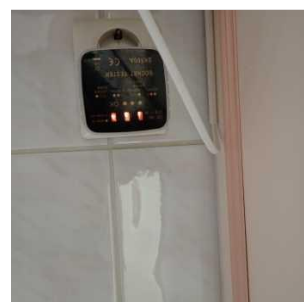

### Elektra - Systeem

#### Conditie van het systeem:

Voor zover visueel waarneembaar zijn er tijdens de keuring geen afwijkingen aan het systeem geconstateerd. De wandcontactdozen en het schakelmateriaal verkeren in een goede conditie.

Beoordeling: **Goed**

## Gas

#### Conditie leidingwerk

Er is twijfel over het veilig of goed functioneren van het systeem. Er kan, in verband met de aangetroffen roestvorming, problemen ontstaan met het leidingwerk en/of de koppelingen. Advies: door middel van een veiligheidsinspectie bepalen of er op dit moment drukverlies (lekkage) voorkomt. Aansluitend kunnen de vervolgcacties worden bepaald. Niet zichtbare leidingen zijn niet gecontroleerd.

Beoordeling: **Onvoldoende**

direct (3 - 12 mnd): € 385



## Riolering / afvoer

## PVC

### Afschot van het riool

Het afschot van de afvoeren en de rioleringen is voldoende. Een goed afschot is noodzakelijk. Bij wijzigingen in het systeem adviseren wij hier altijd rekening mee te houden.

Beoordeling: **Goed**

## PVC

### Conditie van de koppelingen

Één of meerdere koppelingen zijn gekit of een andere soort van kleefpasta danwel onbekend materiaal is gebruikt om de koppelingen af te dichten en/of aan elkaar te monteren. Het geheel kan hiermee nog een bepaalde periode functioneren. Na ontstane gebreken zullen koppelingen alsnog vervangen moeten worden of wederom kan dan worden gekozen voor een dergelijk (tijdelijk) herstel waarvan de kosten laag tot nihil zijn maar de levensduur kort.

Beoordeling: **Onvoldoende**

direct (3 - 12 mnd): € 220



## Veiligheidsinstallatie - Rookmelder

### Niet aanwezig op iedere verdieping

Vanaf 1 juli 2022 is in iedere woning een rookmelder verplicht. Deze verplichting bestaat al sinds 2003 voor nieuwbouwhuizen, maar in de nieuwe wetgeving staat dat ook in bestaande woningen op iedere verdieping een rookmelder moet hangen. Geadviseerd wordt om deze per direct aan te brengen.

Ter info

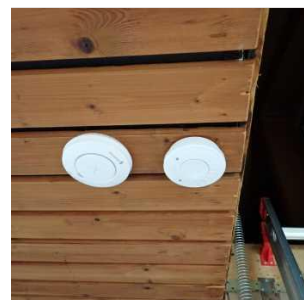

## Water

### Conditie watervoorziening

Voor zover visueel waarneembaar zijn er tijdens de keuringen geen afwijkingen aan het systeem geconstateerd. Dit onderdeel / voorziening verkeert in goede conditie en kan functioneren.

Beoordeling: **Goed**





# Verwarming en ventilatie

## Binnenmilieu

### Natuurlijke ventilatie

Bij natuurlijke ventilatie loopt de aanvoer van verse lucht en afvoer van vervuilde lucht via (klep)ramen en roosters. Vervuilde lucht kan ook naar buiten gaan via een pijp met een uitmonding op het dak, via een afzuigkap in de keuken of ventilatoren in de badkamer of het toilet.

## Verwarmingssysteem

Een cv-ketel of voluit centrale verwarmingsketel is het onderdeel van een centrale verwarmingsinstallatie dat voor warm water zorgt waarmee de verblijven in een pand verwarmd worden. Dit systeem wordt de centrale verwarming genoemd. Een combiketel zorgt tevens voor het warme tapwater in een woning.

## Bevindingen

### Binnenmilieu - Elektrische ventilator

#### Functioneren van de elektrische ventilator

De elektrische ventilatoren zijn op hun functioneren gecontroleerd en niet op hun afzuig- of inblaascapaciteit. Deze apparaten functioneren voldoende. Er zijn geen gebreken waargenomen. Voor zover waarneembaar en hoorbaar verkeren ook de lagers e.d. nog in een goede conditie. Er is geen direct geluidsoverlast.

Beoordeling: **Goed**

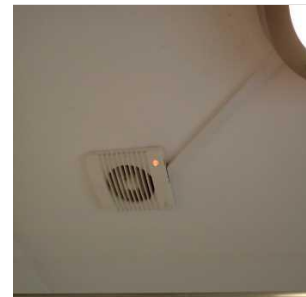

### Binnenmilieu - Natuurlijke ventilatie

#### Conditie

Voor zover visueel waarneembaar zijn er tijdens de keuring geen afwijkingen aan de natuurlijke ventilatie geconstateerd. Dit onderdeel / voorziening verkeert in goede conditie en kan functioneren.

Beoordeling: **Goed**

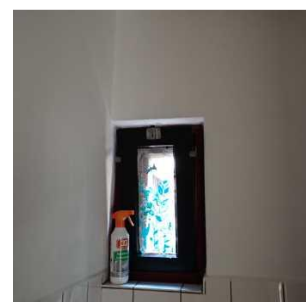

### Binnenmilieu - Openhaard / houtkachel

#### Lang niet gebruikt

De open haard is al lang niet meer in gebruik geweest. Indien u deze open haard opnieuw wenst te gaan gebruiken is een inspectie en een controle van het kanaal door specialist aanbevolen.

Beoordeling: **Onvoldoende**



### Verwarmingssysteem - CV ketel

#### Technische levensduur

De warmteopwekker is ca. 17 jaar en heeft zijn technische levensduur bereikt. Uitgaande van een technische levensduur van 15 jaar dient er rekening mee te worden gehouden dat deze vervangen zal moeten worden.

Beoordeling: **Voldoende**

1 - 5 jaar: € 2.750

### Verwarmingssysteem - Expansievat

#### Conditie expansievat

Voor zover visueel waarneembaar zijn er tijdens de keuring geen afwijkingen aan het expansievat geconstateerd. Dit onderdeel / voorziening verkeert in goede conditie en kan functioneren.

Beoordeling: **Goed**

### Verwarmingssysteem - Leidingwerk

#### Conditie

Voor zover visueel waarneembaar zijn er tijdens de keuring geen afwijkingen aan het leidingwerk geconstateerd. Dit onderdeel verkeert in goede conditie en kan functioneren. Het leidingwerk is voldoende gebeugeld. Let op dat dit bij eventuele aanpassingen van het systeem ook zo blijft.

Beoordeling: **Goed**

### Verwarmingssysteem - Radiatoren

#### Afsluiters

Eén of meerdere afsluiters zijn defect of geheel niet aanwezig. Deze dienen te worden hersteld of vervangen.

Beoordeling: **Voldoende**

1 - 5 jaar: € 90



# Bevindingen en gebreken

---

## Keuken en sanitair

### Badkamer

De badkamer wordt uitsluitend technisch beoordeeld op onder meer de aanwezige voorzieningen (kraan, afvoer, toilet, douche- en wasbak e.d.), het tegelwerk, kit- en voegwerk. Esthetische beoordeling heeft niet plaats gevonden en is uiteraard persoonlijk.

Een badkamer of 'natte groep' vormt altijd een potentieel risico op lekkage. Zeker als het kitwerk of de voeg als matig tot slecht beoordeeld wordt.

### Keuken

De keuken wordt geïnspecteerd op gebreken aan o.a. tegelwerk, kitwerk, voegwerk, keukenkastdeuren, hang en sluitwerk, vocht, lamineerlagen, werkblad, wasbak, kraan en dergelijke. De keuken wordt uitsluitend technisch beoordeeld, niet esthetisch.

### Toilet

Het toilet wordt onder meer geïnspecteerd op gebreken aan het doorspoelmechanisme, doorspoeling, afsluitkraan en de aansluiting op riolering. De riolering wordt niet aan de binnenzijde gecontroleerd.



## Bevindingen

### Badkamer - Afvoer

#### 1e Verdieping

##### Conditie van de afvoer

Voor zover visueel waarneembaar zijn er tijdens de keuring geen afwijkingen aan de afvoer geconstateerd. Dit onderdeel / voorziening verkeert in goede conditie en kan functioneren

Beoordeling: **Goed**



### Badkamer - Bad

#### 1e Verdieping - Staal

##### De conditie van het bad

Voor zover visueel waarneembaar zijn er tijdens de keuring geen afwijkingen aan het bad geconstateerd. Dit onderdeel / voorziening verkeert in goede conditie en kan functioneren.

Beoordeling: **Goed**



### Badkamer - Kitafwerkingen

#### 1e Verdieping

##### Afwerking in hoeken

De hoeken tussen sanitair en wanden zijn met een star en stijf materiaal gevoegd. Deze aansluiting is niet waterdicht. Het is beter om deze voeg te verwijderen (uitkrabben) en de ontstane opening te voorzien van een flexibele kitvoeg.

Beoordeling: **Onvoldoende**

direct (3 - 12 mnd): € 195

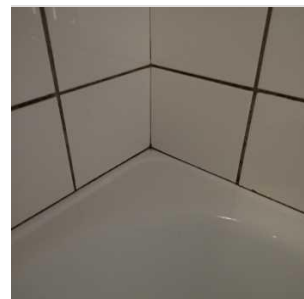

#### 1e Verdieping

##### De conditie van het kitwerk

Het aanwezige kitwerk verkeert in een goede conditie. Regulier onderhoud uitvoeren en reinigen van kitwerk aanbevolen.

Beoordeling: **Goed**

### Badkamer - Overige voorzieningen

### 1e Verdieping

Algehele indruk van de badkamer:

Voor zover visueel waarneembaar zijn er tijdens de keuring geen afwijkingen aan dit onderdeel geconstateerd. Dit onderdeel / voorziening verkeert in goede conditie en kan functioneren

Beoordeling: **Goed**



## Badkamer - Toiletpot

### 1e Verdieping

Bevinding toilet

Voor zover visueel waarneembaar zijn er tijdens de keuring geen afwijkingen aan de toiletpot geconstateerd. Dit onderdeel / voorziening verkeert in goede conditie en kan functioneren.

Beoordeling: **Goed**



### 1e Verdieping

De bevestiging van de toiletpot

Er zijn geen gebreken aan de montage van de toiletpot geconstateerd. Het geheel kan voldoende functioneren. Bij hangende toiletpotten regelmatig de ophanging en de afdichting controleren. Bij staande toiletpotten de afdichting aan de onder en achterzijde regelmatig controleren.

Beoordeling: **Goed**

### 1e Verdieping

Doorspoeling van het toilet

Tijdens de controle aan het toilet is mede gecontroleerd of het water vlot wegspoelt en niet 'blijft hangen'. Eventuele vertragingen in het afvoeren van dit afvalwater kunnen een indicatie zijn dat er (beginnende) rioolproblemen zijn. In dit geval is er bij deze controle geen probleem opgemerkt. De doorspoeling verloopt vlot en 'soepel'.

Beoordeling: **Goed**

## Badkamer - Vloer

### 1e Verdieping - Tegelwerk

De conditie van de vloer

Voor zover visueel waarneembaar zijn er tijdens de keuring geen afwijkingen aan de vloer en afwerking geconstateerd. Dit onderdeel / voorziening verkeert in goede conditie en kan functioneren

Beoordeling: **Goed**

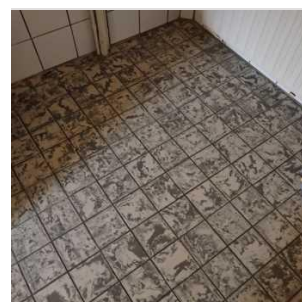

### 1e Verdieping - Tegelwerk

#### Bevestiging van het tegelwerk

De vloerafwerking is op enkele plaatsen (indien en voor zover aanwezig) gecontroleerd op bevestiging. Hieraan zijn geen gebreken geconstateerd.

Beoordeling: **Goed**

### 1e Verdieping - Tegelwerk

#### De conditie van het voegwerk

Het voegwerk van de vloerafwerking is op enkele plaatsen (indien en voor zover aanwezig) gecontroleerd. Hieraan zijn geen gebreken geconstateerd.

Beoordeling: **Goed**

## Badkamer - Wanden

### 1e Verdieping - Tegelwerk

#### De conditie van de wandafwerking

Voor zover visueel waarneembaar zijn er tijdens de keuring geen afwijkingen aan de wanden en afwerking geconstateerd. Dit onderdeel / voorziening verkeert in goede conditie en kan functioneren

Beoordeling: **Goed**



### 1e Verdieping - Tegelwerk

#### De bevestiging van de wandafwerking

Deze is op enkele plaatsen gecontroleerd op bevestiging. De afwerking zit voldoende vast. De hechting is voldoende.

Beoordeling: **Goed**

### 1e Verdieping - Tegelwerk

#### De conditie van het voegwerk

Het voegwerk van de vloerafwerking is op enkele plaatsen (indien en voor zover aanwezig) gecontroleerd. Hieraan zijn geen gebreken geconstateerd.

Beoordeling: **Goed**

## Badkamer - Wasbak

## 1e Verdieping

### Wasbak aanwezig

Voor zover visueel waarneembaar zijn er tijdens de keuring geen afwijkingen aan de wasbak geconstateerd. Dit onderdeel / voorziening verkeert in goede conditie en kan functioneren.

Beoordeling: **Goed**



## Keuken - Keukenblok

### Begane grond

#### Algehele beoordeling van de keuken

Voor zover visueel waarneembaar zijn er tijdens de keuring geen afwijkingen aan keukenblok geconstateerd. Dit onderdeel / voorziening verkeert in goede conditie en kan functioneren

Beoordeling: **Goed**



### Begane grond

#### Functioneren van hang- en sluitwerk

Het hang- en sluitwerk van de keukenkastdeuren verkeert in een voldoende conditie. Het geheel kan goed functioneren. Er zijn geen gebreken.

Beoordeling: **Goed**

### Begane grond

#### Kitafwerkingen

De kitafwerkingen m.b.t. de wasbak en/of het werkblad dienen naadloos op elkaar en op de wanden aan te sluiten en/of in elk geval dient de aansluiting tussen deze elementen waterdicht te zijn. In dit geval zijn er geen gebreken aangetroffen.

Beoordeling: **Goed**

## Toilet - Toiletpot

### Begane grond

#### Conditie van het toilet

Voor zover visueel waarneembaar zijn er tijdens de keuring geen afwijkingen aan de toiletpot geconstateerd. Dit onderdeel / voorziening verkeert in goede conditie en kan functioneren

Beoordeling: **Goed**





## Begane grond

### Bevestiging van de toiletpot

Er zijn geen gebreken aan de montage van de toiletpot geconstateerd. Het geheel kan voldoende functioneren. Bij hangende toiletpotten regelmatig de ophanging en de afdichting controleren. Bij staande toiletpotten de afdichting aan de onder en achterzijde regelmatig controleren.

Beoordeling: **Goed**

## Begane grond

### De doorspoeling van het toilet

Tijdens de controle aan het toilet is mede gecontroleerd of het water vlot wegspoelt en niet 'blijft hangen'. Eventuele vertragingen in het afvoeren van dit afvalwater kunnen een indicatie zijn dat er (beginnende) rioolproblemen zijn. In dit geval is er bij deze controle geen probleem opgemerkt. De doorspoeling verloopt vlot en 'soepel'.

Beoordeling: **Goed**

## Toilet - Vloer

### Begane grond - Tegelwerk

#### Conditie van de vloer

Voor zover visueel waarneembaar zijn er tijdens de keuring geen afwijkingen aan de vloer en de afwerking geconstateerd. Dit onderdeel / voorziening verkeert in goede conditie en kan functioneren.

Beoordeling: **Goed**

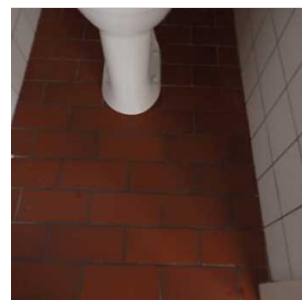

### Begane grond - Tegelwerk

#### Bevestiging tegelwerk

Bij het bekloppen van het tegelwerk is een "hol" geluid waarneembaar, over het algemeen betekent dit dat er een holle ruimte achter het tegelwerk aanwezig is. In elk geval is op die plaatsen de hechting met de ondergrond niet optimaal. Bouwkundig gezien kan de huidige situatie gehandhaafd blijven.

Beoordeling: **Goed**

## Toilet - Wanden

### Begane grond - Tegelwerk

#### Conditie wandafwerking

Voor zover visueel waarneembaar zijn er tijdens de keuring geen afwijkingen aan de wanden en de afwerking geconstateerd. Dit onderdeel / voorziening verkeert in goede conditie en kan functioneren

Beoordeling: **Goed**

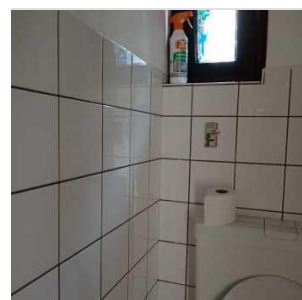

### Begane grond - Tegelwerk

#### Bevestiging wandafwerking

Deze is op enkele plaatsen gecontroleerd op bevestiging. De afwerking zit voldoende vast. De hechting is voldoende.

Beoordeling: **Goed**

### Toilet - Wasbak

#### Begane grond

#### Wasbak

Voor zover visueel waarneembaar zijn er tijdens de keuring geen afwijkingen aan de wasbak geconstateerd. Dit onderdeel / voorziening verkeert in goede conditie en kan functioneren

Beoordeling: **Goed**

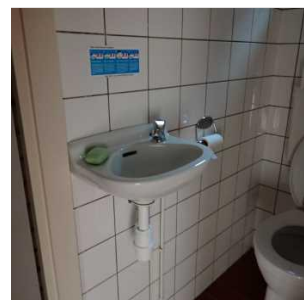

# Bevindingen en gebreken

---

## Interieur

### Binnenwanden

Met binnenwanden wordt het opgaande werk bedoelt. Deze wanden kunnen zijn gemaakt van verschillende materialen. Wanden worden op basis van een steekproef gecontroleerd op scheuren, verzakkingen en de conditie van de afwerking.

Ongetwijfeld zal bij het afkloppen van de wanden blijken dat los stucwerk of gebreken aanwezig zijn die visueel niet waarneembaar zijn. De wanden zijn, daar waar een wandafwerking aanwezig is, niet geïnspecteerd.

### Plafonds

Onder een plafondafwerking wordt verstaan de afwerking die direct of met behulp van een regelwerk tegen de onderzijde van een verdiepingsvloer is aangebracht. Er zijn vele soorten plafondafwerkingen.

### Trappen

De aantrede van de trap is het oppervlakte waar u bij het belopen van de trap op staat. De optrede van de trap is de hoogte naar de volgende traptrede.

### Vloeren (bovenzijde)

Vloeren worden uitsluitend visueel geïnspecteerd. In de meeste gevallen zijn de vloeren voorzien van een afwerkingen (vloerbedekking, laminaat, pvc, houten vloer). In dat geval kan de vloer onder de afwerking niet geïnspecteerd worden. Na verwijdering van de afwerking kunnen alsnog problemen/gebreken zichtbaar worden.

## Bevindingen

### Binnenwanden

#### Begane grond

##### Conditie

Voor zover visueel waarneembaar zijn er tijdens de keuring geen afwijkingen aan dit onderdeel geconstateerd. Dit onderdeel / voorziening verkeert in goede conditie en kan functioneren.

Beoordeling: **Goed**



#### Begane grond

##### De conditie van het stucwerk

Op enkele plaatsen is, indien dat mogelijk was, het stucwerk beklopt en is vastgesteld dat de hechting voldoende is. Voor zover er waargenomen kan worden tijdens de inspectie verkeert het geheel in technisch voldoende conditie.

Beoordeling: **Goed**

### Binnenwanden

#### 1e Verdieping

##### De conditie van het stucwerk

Incidenteel is los stucwerk aanwezig. Dit kan het gevolg zijn van velerlei oorzaken, zoals thermische werking, gebruik van verkeerde materialen of hechtmiddelen. Ongetwijfeld zal bij het afkloppen van het stucwerk blijken dat er meer los stucwerk of gebreken zijn, die nu visueel niet waarneembaar zijn.

Beoordeling: **Onvoldoende**

direct (3 - 12 mnd): € 900



### Kozijnen

#### Begane grond

##### Hang- en sluitwerk

Er zijn diverse gebreken aan het hang- en sluitwerk. Advies: onderhoud en herstel van de gebreken aan het hang- en sluitwerk uitvoeren.

Beoordeling: **Voldoende**

1 - 5 jaar: € 120

## Begane grond

### Schilderwerk van kozijnen

De binnenkozijnen, ramen, deuren en het schilderwerk verkeren in een voldoende conditie. Regulier onderhoud aan schilderwerk dient op termijn te worden uitgevoerd.

Beoordeling: **Goed**

## Kozijnen

### 1e Verdieping

#### De conditie binnendeuren, wanden en kozijnen

In de binnenramen, deuren of kozijnen zijn gebreken opgemerkt, zoals schade aan ramen, deuren of kozijnen. Dit niet noodzakelijk herstel en/of deze gebreken kunnen worden hersteld en/of onderdelen kunnen worden vervangen, hierna kan het geheel weer als bedoeld en voldoende functioneren.

Beoordeling: **Voldoende**

1 - 5 jaar: € 175



### 1e Verdieping

#### Hang- en sluitwerk

Er zijn diverse gebreken aan het hang- en sluitwerk. Advies: onderhoud en herstel van de gebreken aan het hang- en sluitwerk uitvoeren.

Beoordeling: **Voldoende**

1 - 5 jaar: € 240



### 1e Verdieping

#### Schilderwerk van kozijnen

De binnenkozijnen, ramen, deuren en het schilderwerk verkeren in een voldoende conditie. Regulier onderhoud aan schilderwerk dient op termijn te worden uitgevoerd.

Beoordeling: **Goed**

## Plafonds

### Begane grond - Gipsplaat

#### De conditie van de plafonds

Voor zover visueel waarneembaar zijn er tijdens de keuring geen afwijkingen aan de plafonds geconstateerd. Dit onderdeel / voorziening verkeert in goede conditie en kan functioneren.

Beoordeling: **Goed**



### Begane grond - Hout

De conditie van de plafonds

Voor zover visueel waarneembaar zijn er tijdens de keuring geen afwijkingen aan de plafonds geconstateerd. Dit onderdeel / voorziening verkeert in goede conditie en kan functioneren.

Beoordeling: **Goed**

### Begane grond - Gipsplaat

De bevestiging van de plafonds

Er zijn m.b.t. de plafonds geen ontbrekende onderdelen of gebreken aan de bevestiging of aan de montage.

Beoordeling: **Goed**

### Begane grond - Hout

De bevestiging van de plafonds

Er zijn m.b.t. de plafonds geen ontbrekende onderdelen of gebreken aan de bevestiging of aan de montage.

Beoordeling: **Goed**

## Plafonds

### 1e Verdieping - PVC

De conditie van de plafonds

Voor zover visueel waarneembaar zijn er tijdens de keuring geen afwijkingen aan de plafonds geconstateerd. Dit onderdeel / voorziening verkeert in goede conditie en kan functioneren.

Beoordeling: **Goed**



### 1e Verdieping - Zachtboard

De conditie van de plafonds

Voor zover visueel waarneembaar zijn er tijdens de keuring geen afwijkingen aan de plafonds geconstateerd. Dit onderdeel / voorziening verkeert in goede conditie en kan functioneren.

Beoordeling: **Goed**

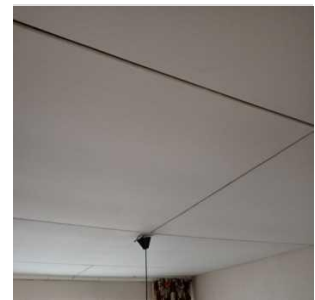

### 1e Verdieping - Hout

De conditie van de plafonds

Voor zover visueel waarneembaar zijn er tijdens de keuring geen afwijkingen aan de plafonds geconstateerd. Dit onderdeel / voorziening verkeert in goede conditie en kan functioneren.

Beoordeling: **Goed**



### 1e Verdieping - Hout

De bevestiging van de plafonds

Er zijn m.b.t. de plafonds geen ontbrekende onderdelen of gebreken aan de bevestiging of aan de montage.

Beoordeling: **Goed**

### 1e Verdieping - PVC

De bevestiging van de plafonds

Er zijn m.b.t. de plafonds geen ontbrekende onderdelen of gebreken aan de bevestiging of aan de montage.

Beoordeling: **Goed**

### 1e Verdieping - Zachtboard

De bevestiging van de plafonds

Er zijn m.b.t. de plafonds geen ontbrekende onderdelen of gebreken aan de bevestiging of aan de montage.

Beoordeling: **Goed**

## Trappen - Trappen en leuning

### Begane grond - Hout

De conditie van de trap

Voor zover visueel waarneembaar zijn er tijdens de keuring geen afwijkingen aan de trappen en leuning geconstateerd. Dit onderdeel / voorziening verkeert in goede conditie en kan functioneren.

Beoordeling: **Goed**

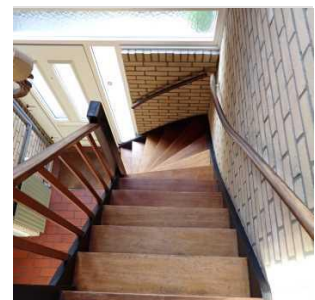

## Begane grond - Hout

### Balustrade / trapleuning

De balustrade / trapleuning is gecontroleerd op stabiliteit en veiligheid. Hieraan zijn geen gebreken geconstateerd. Het geheel kan goed en veilig functioneren.

Beoordeling: **Goed**

## Trappen - Vlizotrap

### 1e Verdieping - Vlizotrap ijzer

De conditie van de trappen:

Voor zover visueel waarneembaar zijn er tijdens de keuring geen afwijkingen aan dit onderdeel geconstateerd. Dit onderdeel / voorziening verkeert in goede conditie en kan functioneren.

Beoordeling: **Goed**



### 1e Verdieping - Vlizotrap ijzer

Veiligheid van de vlizotrap

De trap/trappen in het object verkeert/verkeren in een voldoende conditie en zijn voldoende stabiel.

Beoordeling: **Goed**

## Vloeren (bovenzijde)

### Begane grond - Tegelvloer

Gebreken aan tegelvloer

Meerder voegwerk is onvoldoende, ontbreekt en/of het tegelwerk ligt los. Een goede voeg is noodzakelijk om een massief pakket te verkrijgen. De losse voegen en overige gebreken dienen te worden hersteld.

Beoordeling: **Onvoldoende**

direct (3 - 12 mnd): € 110



### Begane grond - Beton

Vlakheid

De vloer is, voor zover dat visueel waarneembaar is, voldoende vlak. Er zijn vanaf de bovenzijde geen bijzonderheden aan de vloer aangetroffen. Deze beoordeling is op basis van een visuele inspectie. Er zijn geen metingen met een waterpas verricht.

Beoordeling: **Goed**

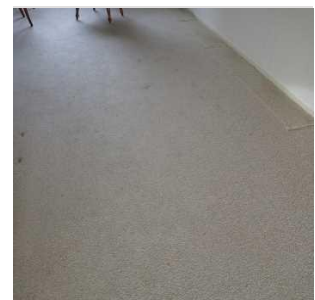

## Vloeren (bovenzijde)



### 1e Verdieping - Hout

#### Algehele beoordeling van de vloer

Voor zover visueel waarneembaar zijn er tijdens de keuring geen afwijkingen aan de vloer geconstateerd. Dit onderdeel / voorziening verkeert in goede conditie en kan functioneren.

Beoordeling: **Goed**



### 1e Verdieping - Hout

#### Stabiliteit

De vloer is voldoende stabiel. Er zijn vanaf de bovenzijde geen bijzonderheden aan de vloer aangetroffen.

Beoordeling: **Goed**

### 1e Verdieping - Hout

#### Vlakheid

De vloer is, voor zover dat visueel waarneembaar is, voldoende vlak. Er zijn vanaf de bovenzijde geen bijzonderheden aan de vloer aangetroffen. Deze beoordeling is op basis van een visuele inspectie. Er zijn geen metingen met een waterpas verricht.

Beoordeling: **Goed**

## Vloeren (bovenzijde)

### Zolder - Hout

#### Algehele beoordeling van de vloer

Voor zover visueel waarneembaar zijn er tijdens de keuring geen afwijkingen aan de vloer geconstateerd. Dit onderdeel / voorziening verkeert in goede conditie en kan functioneren.

Beoordeling: **Goed**



### Zolder - Hout

#### Stabiliteit

De vloer is voldoende stabiel. Er zijn vanaf de bovenzijde geen bijzonderheden aan de vloer aangetroffen.

Beoordeling: **Goed**

## Zolder - Hout

### Vlakheid

De vloer is, voor zover dat visueel waarneembaar is, voldoende vlak. Er zijn vanaf de bovenzijde geen bijzonderheden aan de vloer aangetroffen. Deze beoordeling is op basis van een visuele inspectie. Er zijn geen metingen met een waterpas verricht.

Beoordeling: **Goed**



## Bijgebouwen

### Overstek / boeiborden

Een boeiboord is een afwerking van het dak, de dakgoot. Deze voorziening is meestal een houten plank of een volkern materiaal. Uiteraard kunnen hiervoor ook andere materialen worden gebruikt.

Een dakoverstek is eigenlijk gewoon een gedeelte van het dak dat net buiten de gevel uitsteekt. Deze uitsteek kan variëren van een paar centimeter tot zo'n 25 centimeter. Als er constructieve aanpassingen zijn aangebracht, dan kan dit meer zijn.

## Bevindingen

### Daken - Dakbedekking

#### Dakpannen

##### Conditie dak

Het dakvlak, de afwerkingen inclusief de bedekking zijn geïnspecteerd. Hierbij zijn geen gebreken opgemerkt. Het geheel verkeert in een voldoende conditie.

Beoordeling: **Goed**



#### Dakpannen

##### Bevestiging

Met betrekking tot de bevestiging van de dakpannen zijn geen bijzonderheden aangetroffen. Het advies is om jaarlijks de dakpannen te inspecteren en de bevestiging van eventueel losse dakpannen te herstellen.

Beoordeling: **Goed**

#### Dakpannen

##### Breuk

Er zijn geen gebreken en/of breuken aan de dakpannen aangetroffen. Advies: jaarlijks een inspectie uitvoeren. Eventuele dakpannen met schade dienen vervangen te worden.

Beoordeling: **Goed**

#### Dakpannen

##### Craquelé

Bepaalde dakpannen kunnen craquelé gaan vertonen. Dit zijn kleine scheurtjes of barstjes in de patineerlaag. Het advies is om jaarlijks de dakpannen te inspecteren en de dakpannen met schade te vervangen.

Beoordeling: **Goed**

#### Dakpannen

##### Panlatten

Slechts een klein deel (alleen daar waar een dakpan is opgetild) van het dakvlak is geïnspecteerd. Er zijn voor zover zichtbaar geen bijzonderheden aangetroffen. Het risico is aanwezig dat bij herstel of verwijdering van dakpannen gebreken zichtbaar worden.

Beoordeling: **Goed**

## Dakpannen

### Waterkerende afwerkingen

Voor zover waarneembaar zijn er tijdens het visuele onderzoek geen afwijkingen aan deze afwerking. Dit onderdeel en/of voorziening verkeert in goede conditie en kan functioneren. Het advies is om jaarlijks deze afwerking te inspecteren.

Beoordeling: **Goed**

## Daken - Dakbeschot

### Spaanplaat

#### Niet actieve vochtplekken

Uit meting blijkt dat in dit onderdeel sporen van een oude lekkage zijn aangetroffen. De aangetroffen lekkage kan reeds schade hebben veroorzaakt die ten tijde van de visuele inspectie niet zichtbaar was.

Beoordeling: **Onvoldoende**



## Daken - Dakconstructie

### Hout

#### Conditie

De dakconstructie is geïnspecteerd. Dit betreft een visuele inspectie. De constructie verkeert in een voldoende conditie. Er zijn, voor zover de inspectie aan dit element is uitgevoerd, geen zichtbare gebreken opgemerkt.

Beoordeling: **Goed**



## Garagedeur

#### Conditie

Voor zover visueel waarneembaar zijn er tijdens de keuring geen afwijkingen aan dit onderdeel geconstateerd. Dit onderdeel / voorziening verkeert in goede conditie en kan functioneren.

Beoordeling: **Goed**



## Gevelopeningen - Beglazing

## Enkelglas

### Conditie

Voor zover visueel waarneembaar zijn er tijdens de keuring geen afwijkingen aan dit onderdeel geconstateerd. Dit onderdeel / voorziening verkeert in goede conditie en kan functioneren.

Beoordeling: **Goed**

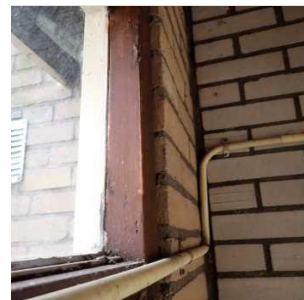

## Enkelglas

### Breuk

De aanwezige beglazing is gecontroleerd op breuk, dit is niet opgemerkt. Het glas verkeert in een goede conditie, er zijn geen gebreken opgemerkt.

Beoordeling: **Goed**

## Gevelopeningen - Kozijn

### Hout (kozijn)

#### De conditie van het schilderwerk

Het schilderwerk behoeft aandacht. Professioneel onderhoud dient te worden uitgevoerd. Met name de gevoelige delen, zoals liggende delen en verbindingen, extra behandelen. Voor zover noodzakelijk inspectie en herstel van gebreken uitvoeren aan zwakke plekken.

Beoordeling: **Onvoldoende**

direct (3 - 12 mnd): € 760



### Hout (kozijn)

#### Houtrot

In dit onderdeel is houtrot aangetroffen. De exacte schade zal pas zichtbaar worden tijdens de noodzakelijk uit te voeren werkzaamheden. Om verdere schade te voorkomen dient onderhoud en herstel te worden uitgevoerd, waarbij de rotte delen dienen te worden vervangen.

Beoordeling: **Onvoldoende**

direct (3 - 12 mnd): € 1.440



## Goten

### Bitumen

#### Afschot

Het afschot van de goot is voldoende. In dit geval is het regelmatig onderhouden c.q. reinigen van de goot wel van belang.

Beoordeling: **Goed**

## Bitumen

### Gedateerd

Het materiaal is gedateerd en/of economisch afgeschreven. Door de minder goede conditie van deze dakbedekking is er een verhoogd risico op lekkage en/of vervolgschade aan de dakconstructie mogelijk. Vervanging van de bedekking is op (korte)termijn noodzakelijk.

Beoordeling: **Voldoende**

1 - 5 jaar: € 380

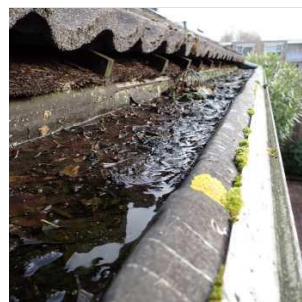

## Hemelwaterafvoeren

### Conditie

Voor zover visueel waarneembaar zijn er tijdens de keuring geen afwijkingen aan dit onderdeel geconstateerd. Dit onderdeel / voorziening verkeert in goede conditie en kan functioneren.

Beoordeling: **Goed**



### Bevestiging

De hemelwaterafvoeren verkeren in een goede/voldoende conditie. De bevestigingen en de afwatering is voldoende. Het geheel kan als bedoeld en voldoende functioneren.

Beoordeling: **Goed**

## Materiaal van de gevel - Metselwerk

### Conditie

Voor zover visueel waarneembaar zijn er tijdens de keuring geen afwijkingen aan dit onderdeel geconstateerd. Dit onderdeel / voorziening verkeert in goede conditie en kan functioneren.

Beoordeling: **Goed**

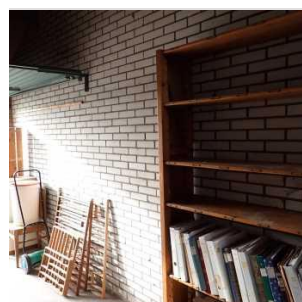

### Conditie van het voegwerk

Het voegwerk verkeert, voor zover zichtbaar, in een voldoende en goede conditie. Er zijn geen gebreken opgemerkt.

Beoordeling: **Goed**

## Overstek / boeiborden

## Hout

### Bekleed met een materiaal

De overstekken en/of boeiboorden zijn (deels) bekleed. Het achterliggende materiaal is hierdoor niet geïnspecteerd. Er is een laag risico op houtrot aanwezig achter deze bekleding. Tussen een afwerking en onderliggend houtwerk dienen (in verband met een risico op condensatie en mogelijk houtrot) ventilatie mogelijkheden aanwezig te zijn, materialen mogen niet vlak op een houten ondergrond worden gemonteerd.

Ter info



## Hout

### Schilderwerk

Het schilderwerk behoeft aandacht. Professioneel onderhoud dient te worden uitgevoerd. Met name de gevoelige delen, zoals liggende delen en verbindingen, extra behandelen. Voor zover noodzakelijk inspectie en herstel van gebreken uitvoeren aan zwakke plekken.

Beoordeling: **Voldoende**

1 - 5 jaar: € 570

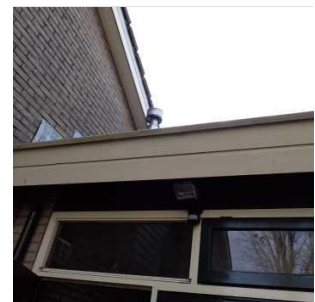

## Hout

### Ventilatie

Het lijkt erop dat de ruimtes achter boeiboorden en/of overstekken voldoende zijn geventileerd. Onvoldoende ventilatie zou in de constructie kunnen leiden tot condensvorming met mogelijk gebreken tot gevolg.

Beoordeling: **Goed**



# Beperkt of niet waarneembaar

---

Er zijn situaties en omstandigheden waarin zaken niet visueel waarneembaar zijn. Dit kan zijn door aanwezigheid van wand-vloerbekleding etc., maar ook omdat de hoogte van het dak een goede inspectie niet toeliet.

In dit rapport wijzen wij u op de onderdelen waarvan wij hebben geconstateerd dat deze beperkt of niet waarneembaar zijn. Zodoende kunt u een keuze maken om hier een voorbehoud voor te maken of meer informatie over dit onderdeel te vragen aan de huidige eigenaar.

Hoofdgroep	Onderdeel	
Fundering	Fundering onbekend	NW
Fundering	Funderingsbalk beton	BW
Kruipruimte en begane grondvloer	Toegankelijkheid	BW

Let op: als de inspecteur een relevant risico vermoedt, zal hij een ander onderzoek adviseren. Echter, er kunnen zich situaties voordoen dat een inspecteur een onderdeel niet kan inspecteren, maar ook niet kan beoordelen of een nader onderzoek noodzakelijk of gewenst is. Wij adviseren u wel om de impact van de beperkt of niet waarneembare onderdelen te toetsen op [www.perfectkeur.nl/naderonderzoek](http://www.perfectkeur.nl/naderonderzoek). Zodoende kunt u een verantwoorde keuze maken of extra onderzoek wilt laten doen, of dat u de mogelijke gevolgen aanvaard.



# Extra (onderhoud) informatie

---

In dit hoofdstuk geven wij u adviezen en tips over onderhoudsaspecten, achtergrondinformatie en aandachtspunten van het door ons gekeurde object. Dit betreft ook de door ons geïnspecteerde materialen. Deze informatie is toegespitst op dit object en daarom is dit rapport ook als naslagwerk te gebruiken bij toekomstig onderhoud.

## Daken en goten

### Dakbedekking

Slechts een klein deel van het dakvlak is geïnspecteerd, het risico is groot dat bij herstel of verwijdering van dakpannen meer gebreken zichtbaar worden en de omvang van het gebrek groter is dan nu voorzien en/of begroot.

Na verwijdering kunnen alsnog andere gebreken zichtbaar worden. Over het algemeen is mosgroei wel een indicatie dat de bitumen sowieso niet in een optimale conditie verkeren, waardoor mosgroei ontstaat.

Bitumen is een vloeibaar mengsel van verschillende koolwaterstoffen die voorkomen in ruwe aardolie. Tijdens het bewerkingsproces kan het mengsel gescheiden worden van de andere bestanddelen en blijft het als zwaarste bestanddeel achter om vervolgens te dienen als grondstof voor de bitumen.

Dakbedekkingen kunnen middels een visueel onderzoek niet worden gecontroleerd op de montage op de ondergrond. Ook kan geen beoordeling worden gegeven over de eventueel aanwezige isolatie.

Een dakpan is een vorm van dakbedekking van gebakken klei of gevormde beton. Keramische dakpannen gaan langer mee dan betonnen dakpannen en ze blijven over het algemeen ook langer mooi. Dit komt omdat kleipannen door hun compacte structuur minder vocht opnemen dan betonpannen.

### Dakbeschoot

Indien gewenst kan esthetisch herstel worden uitgevoerd om deze vochtplekken weg te werken, waarbij we opmerken dat, indien schilderwerk wordt toegepast, u het werk eerst door middel van een verfsysteem moeten 'isoleren'.

Dergelijke vochtplekken blijven zelfs door nieuw schilderwerk zichtbaar indien de voorbehandeling niet correct wordt uitgevoerd.

Sporen van een oude lekkage kunnen uiteraard esthetisch hersteld worden. In het geval van schilderwerken wijzen wij u erop dat het werk eerst door middel van een verfsysteem "geïsoleerd" moet worden. Sporen van oude lekkageplekken blijven zelfs door nieuw schilderwerk zichtbaar indien de voorbehandeling niet correct wordt uitgevoerd.

Ter plaatse van de goten is aan de buitenzijde een verhoogd risico op houtaantasting door vocht. Met name bij hellende dakvlakken wordt door opspattend water uit de goot de onderste rand aangetast. Hiertegen is niet veel anders te doen dan het aanbrengen van een folie die los afhangt in de goot en tegen het ergste opspatten beschermt. Het materiaal is zwak, al bij een kleine lekkage of vochtaantasting wordt het materiaal broos en is dan niet meer te repareren.

Spaanplaat wordt gemaakt van spaanders. Dit betekent dat spaanplaat in de basis een vezelplaat is. De spaanders worden tijdens de productie vermengd met een lijm. In de meeste gevallen wordt er gekozen voor het gebruik van kunsthars. Dit resulteert in een sterk plaatmateriaal dat, zeker in vergelijking tot veel andere plaatmaterialen, zeer licht van gewicht is.

### Goten

Alle soorten dakbedekking vraagt om onderhoud. Maak twee keer per jaar uw dak(en) schoon en let speciaal op het openhouden van de goten en de hemelwaterafvoeren. Loop echter nooit op het dak bij zeer hoge of lage temperaturen. Dit kan schade veroorzaken.

Zink is een natuurlijk materiaal, wat betekent dat het door invloeden van de temperatuur kan gaan krimpen en uitzetten. Daarom zijn uitzetnaden nodig bij de montage van dit materiaal.



## **Overstek / boeiborden**

Bij het gebruik van de juiste materialen en het aanbrengen conform de voorschriften van de leverancier is nieuw schilderwerk eens per 4 à 5 jaar noodzakelijk.

De kleur en weersinvloeden kunnen de kwaliteit van het schilderwerk beïnvloeden. Het is van belang dat er regulier onderhoud aan het schilderwerk wordt uitgevoerd. Met name de liggende delen per 2 jaar inspecteren en waar nodig onderhouden.

Een vuistregel is dat schilderwerk ongeveer eens in de 4 à 5 jaar moeten bijgewerkt (regulier onderhoud). Maar dit is sterk afhankelijk van de ligging van de woning en de kleur of kwaliteit van de aangebrachte verf en de onderliggende materialen.

## **Schoorsteen**

De oude voeg geheel en voldoende diep verwijderen, bij voorkeur dient de nieuwe voeg 3 tot 4 centimeter diep aangebracht te worden, indien nodig inslijpen, dit is meestal noodzakelijk om een goede basis voor de nieuwe voeg te creëren.

## **Waterkerende voorziening**

Lood is een zacht, donkergrijs metaal. Omdat het zo buigzaam is, kunnen er uitstekend kieren mee gedicht worden om woningen tegen indringend water te beschermen. Het bladlood wat hiervoor wordt gebruikt noemt men ook wel de loodslab.

# **Gevels en kozijnen**

## **Gevelbekleding hout**

Door de aanwezigheid van houten vlonders kon de onderliggende constructie niet worden beoordeeld. Er kan dan ook geen uitspraak worden gedaan over de conditie en de situatie onder deze vlonders.

## **Soort materiaal**

Regulier onderhoud aan hang- en sluitwerk moet jaarlijks uitgevoerd worden, zoals (indien nodig) het intikken van de scharnierpennen en het aanbrengen van smeerolie op draaiende delen.

Lood mag met een maximale lengte van 1 tot 1,25 meter worden aangebracht om te voorkomen dat er scheuren in het lood ontstaan. Indien er scheuren aanwezig zijn, kunnen deze gerepareerd worden met batuband. Is reparatie niet meer mogelijk, dan moet het lood vervangen worden.

Bij het gebruik van de juiste materialen en het aanbrengen conform de voorschriften van de leverancier is nieuw schilderwerk eens per 4 à 5 jaar noodzakelijk.

De kleur en weersinvloeden kunnen de kwaliteit van het schilderwerk beïnvloeden. Het is van belang dat er regulier onderhoud aan het schilderwerk wordt uitgevoerd. Met name de liggende delen per 2 jaar inspecteren en waar nodig onderhouden.

Bij het gebruik van de juiste materialen en het aanbrengen conform de voorschriften van de leverancier is nieuw schilderwerk een keer per zeven jaar noodzakelijk.

Een vuistregel is dat schilderwerk ongeveer eens in de 4 à 5 jaar moeten bijgewerkt (regulier onderhoud). Maar dit is sterk afhankelijk van de ligging van de woning en de kleur of kwaliteit van de aangebrachte verf en de onderliggende materialen.

# **Interieur**

## **Kozijnen**

Regulier onderhoud aan hang- en sluitwerk moet jaarlijks uitgevoerd worden, zoals (indien nodig) het intikken van de scharnierpennen en het aanbrengen van smeerolie op draaiende delen.



## Keuken en sanitair

### Kitafwerkingen

Kitwerk dient ongeveer een keer per zeven jaar te worden vervangen. Het komt dan los langs de aansluitingen en kan lekkage of vochtbelasting veroorzaken van onderliggende materialen. Zeker bij intensief gebruik is het verstandig dit regelmatig te controleren.

## Installaties, elektra, water en gas

### Riolering / afvoer

De riolering is van een PVC of PE materiaal. De buizen zijn bestand tegen agressief grond- en afvalwater zonder dat er bijkomende bescherming nodig is. Ze kunnen zowel boven als onder de grond gebruikt worden voor het transport van afvalwater en/of voor de riolering. Onderzoek aan opgegraven buizen heeft aangetoond dat 'oude' buizen meestal nog uitstekend voldoen aan de eisen van nu. Er is dus geen aanleiding om een beperkte levensduur te veronderstellen. We mogen dan ook aannemen dat de technische levensduur van het rioleringsystemen naar huidige maatstaven neerkomt op meer dan tachtig jaar.

## Verwarming en ventilatie

### CV ketel

In mei 2022 maakte het kabinet bekend dat u na 2026 niet meer uw CV-ketel mag vervangen voor een nieuwe CV-ketel. U moet dan kiezen of u overstapt op een hybride warmtepomp, warmtenet-aansluiting of een volledig elektrische warmtepomp.

## Kruipruimte en begane grondvloer

### Situatie in de kruipruimte

Let erop dat de ventilatie in de kruipruimte voldoende is en blijft. U dient er regelmatig voor te zorgen dat ventilatieroosters en open stootvoegen worden ontdaan van vuil. Controleer de toe- en afvoer van lucht/ventilatie ook regelmatig in uw kruipruimte.

## Bijgebouwen

### Dakbedekking

Oudere modellen dakpannen laten soms doorslaand vocht zien. Dit kan weinig kwaad, mits het dakbeschot door de aanwezige ventilatie onder de pannen snel genoeg weer kan drogen.

Slechts een klein deel van het dakvlak is geïnspecteerd, het risico is groot dat bij herstel of verwijdering van dakpannen meer gebreken zichtbaar worden en de omvang van het gebrek groter is dan nu voorzien en/of begroot.

Een dakpan is een vorm van dakbedekking van gebakken klei of gevormde beton. Keramische dakpannen gaan langer mee dan betonnen dakpannen en ze blijven over het algemeen ook langer mooi. Dit komt omdat kleipannen door hun compacte structuur minder vocht opnemen dan betonpannen.

### Dakbeschot

Indien gewenst kan esthetisch herstel worden uitgevoerd om deze vochtplekken weg te werken, waarbij we opmerken dat, indien schilderwerk wordt toegepast, u het werk eerst door middel van een verfsysteem moeten 'isoleren'. Dergelijke vochtplekken blijven zelfs door nieuw schilderwerk zichtbaar indien de voorbehandeling niet correct wordt uitgevoerd.

Sporen van een oude lekkage kunnen uiteraard esthetisch hersteld worden. In het geval van schilderwerken wijzen wij u erop dat het werk eerst door middel van een verfsysteem "geïsoleerd" moet worden. Sporen van oude lekkageplekken blijven zelfs door nieuw schilderwerk zichtbaar indien de voorbehandeling niet correct wordt uitgevoerd.

Spaanplaat wordt gemaakt van spaanders. Dit betekent dat spaanplaat in de basis een vezelplaat is. De spaanders worden tijdens de productie vermengd met een lijm. In de meeste gevallen wordt er gekozen voor het gebruik van kunsthars. Dit resulteert in een sterk plaatmateriaal dat, zeker in vergelijking tot veel andere plaatmaterialen, zeer licht van gewicht is.

#### **Goten**

Alle soorten dakbedekking vraagt om onderhoud. Maak twee keer per jaar uw dak(en) schoon en let speciaal op het openhouden van de goten en de hemelwaterafvoeren. Loop echter nooit op het dak bij zeer hoge of lage temperaturen. Dit kan schade veroorzaken.

#### **Kozijn**

Bij het gebruik van de juiste materialen en het aanbrengen conform de voorschriften van de leverancier is nieuw schilderwerk eens per 4 à 5 jaar noodzakelijk.

De kleur en weersinvloeden kunnen de kwaliteit van het schilderwerk beïnvloeden. Het is van belang dat er regulier onderhoud aan het schilderwerk wordt uitgevoerd. Met name de liggende delen per 2 jaar inspecteren en waar nodig onderhouden.

Bij het gebruik van de juiste materialen en het aanbrengen conform de voorschriften van de leverancier is nieuw schilderwerk een keer per zeven jaar noodzakelijk.

Een vuistregel is dat schilderwerk ongeveer eens in de 4 à 5 jaar moeten bijgewerkt (regulier onderhoud). Maar dit is sterk afhankelijk van de ligging van de woning en de kleur of kwaliteit van de aangebrachte verf en de onderliggende materialen.

Door de aanwezigheid van houten vlonders kon de onderliggende constructie niet worden beoordeeld. Er kan dan ook geen uitspraak worden gedaan over de conditie en de situatie onder deze vlonders.

# Overige diensten

## Onderzoek en advies

U heeft al kennis gemaakt met ons door middel van dit rapport. Onderstaand een greep uit onze overige diensten die wij met evenveel plezier, passie en nauwgezetheid voor u kunnen uitvoeren.

Voor een actueel overzicht van al onze diensten en tarieven kunt u altijd terecht op onze website [www.perfectkeur.nl](http://www.perfectkeur.nl)

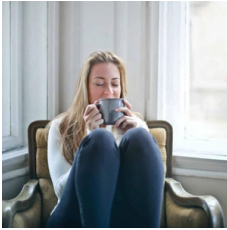

### Energie Bespaar Advies

Heeft u de woning die wij voor u gekeurd hebben gekocht? Dan is het de moeite waard om te kijken naar de mogelijkheden van verduurzamen. Veel woningen kunnen namelijk nog een 'upgrade' krijgen voor meer wooncomfort en lagere lasten. De energieprestatie adviseurs van Perfectkeur staan klaar om u onafhankelijk advies te geven over de meest geschikte energiebesparende maatregelen voor uw woning. Zo zorgt u voor meer comfort en lagere woonlasten.



### Funderingsonderzoek

De problematiek rondom funderingsschade neemt toe. Er is ook vanuit de overheid en de bankensector toenemende aandacht voor. Het probleem is helaas volledig voor rekening en risico van de woningeigenaar en is ook niet verzekeraar. Perfectkeur voert de zogenaamde fase 1 onderzoeken uit om het risico in kaart te brengen. Hierbij wordt door archiefonderzoek, vloerveld en lintvoegmetingen gekeken of er funderingsproblemen zijn en of een fase 2 onderzoek noodzakelijk is.



### Asbestinventarisatie

Perfectkeur kan u helpen met zowel destructief als niet-destructief onderzoek naar asbest. Er worden door een Deskundig Inventariseerder Asbest, monsters genomen van asbestverdacht materiaal. Op basis van de uitkomsten van het laboratorium wordt de risicoklasse bepaald. U ontvangt rapport dat geschikt is om een sanering uit te laten voeren. Dit bevat, om welke soort asbest het gaat, wat het percentage asbest is en om welke toepassing gaat. Liever zelf een monster nemen? Dan kunt u aan de slag via ons Asbest Analyse Pakket.



### Betonrot Inspectie

Bij betonrot hebben we het over schade aan begane grondvloeren in woningen die tussen 1965 en 1983 zijn gebouwd. Het gaat om de zogenaamde Kwaaitaal- of Mantasysteemvloeren waarbij door een toevoeging van chemische middelen de wapening van binnenuit wordt "aangetast". Perfectkeur kan u helpen om hiervoor een grondige inspectie uit te laten voeren. Tevens krijgt u daarbij een hersteladvies met een kostenopgave.



### Onderhoudsplan voor uw VvE

Bij een appartement heeft u jaarlijks te maken met onderhoud aan het gebouw. Dat brengt kosten met zich mee. De Vereniging van Eigenaren is verplicht om een onderhoudsplan te maken om deze kosten te beheersen. Perfectkeur biedt zowel een Meerjaren Onderhoudsplan (MJOP) als een speciaal Beknopt Onderhoudsplan (BOP) aan. De BOP is een ideaal en betaalbaar alternatief voor het vaststellen van uw reservefonds bij kleinere VvE's.

Voor een actueel overzicht van al onze diensten en tarieven kunt u altijd terecht op onze website [www.perfectkeur.nl](http://www.perfectkeur.nl)



Perfectkeur

# Aansprakelijkheid

## Onafhankelijkheid en objectiviteit

Perfectkeur B.V. garandeert objectiviteit en volledige onafhankelijkheid bij het door haar uitgevoerde onderzoek. Perfectkeur B.V. verklaart geen enkele commerciële binding te hebben met derden, die de resultaten van het onderzoek zouden kunnen beïnvloeden.

## Verklaring en aansprakelijkheid

De gegevens en beoordelingen welke in deze rapportage, en de hierop gebaseerde samenvatting bouwkundige gebreken en risico's zijn opgenomen, zijn door Perfectkeur B.V. naar beste kennis en weten onderzocht en zo getrouw mogelijk weergegeven.

De aansprakelijkheid van Perfectkeur B.V. voor een onjuiste en/of onvolledige rapportage en/of voor de gevolgen hiervan, door haar in het kader van een opdracht gemaakte fouten, is beperkt. Deze beperkingen zijn vastgelegd in de algemene voorwaarden van Perfectkeur B.V.

